Jefe de Redacción: VENTURA CORDERO
Servicio Cablegráfico PRENSA ASOCIADA
Dirección Postal APARTADO "D"

Números de la Central Teléfonos de "DIARIO DE COSTA RICA" 2220 - 4042 - 3252
AÑO XXXVIII Nº 11.242

Diario de COSTA RICA

MARTES 11 DICIEMBRE DE 1956

ENGLISH LANGUAGE SECTION PAGE 6

EDICION DE HOY: 16 PAGINAS

PRECIO:
Suscrición mensual ₡ 5.00
Número suelto entre semana 0.25
Domingo 0.30

SAN JOSE - COSTA RICA América Central.

HUELGA GENERAL HOY EN HUNGRIA

—En un ambiente tenso, bajo los cañones de los tanques rusos y la policía húngara y desafiando al gobierno títere de Kadar, los obreros declararon que se lanzarán hoy a una huelga general en todo el país

—Malenkov visitó el viernes a Budapest y regresa hoy en nueva visita para ayudar al gobierno a hacer frente a la huelga. La huelga tiene por objeto —declara la proclama del Consejo de Trabajadores— protestar por las "actividades antipopulares y antiobreras del gobierno de Kadar"

—La hostilidad egipcia hacia las tropas Inglesas y francesas en retirada se manifestó ayer en un ataque de guerrillas contra una patrulla británica a la que se tendió una emboscada en Port Said

—El Fondo Monetario Internacional adelantó mil trescientos millones de dólares para ayuda a Inglaterra, víctima de una crisis económica

—Un avión con 59 pasajeros y tres tripulantes cayó en la región montañosa de Chilliwack, en la Columbia Británica, Canadá, no teniéndose informes de su paradero

BUDAPEST, 10—Por Richard Kasischke, corresponsal de la —AP)—Los obreros de varias grandes fábricas de Budapest declararon esta noche que desafiarán el gobierno auspiciado por los soviéticos y se lanzarán mañana a una huelga general en todo el país.

El ambiente en Budapest estaba tenso bajo los cañones de los tanques rusos y la policía húngara. El Consejo Central de Trabajadores de Budapest declaró ayer una huelga general de 48 horas que debe comenzar a la medianoche de hoy. El gobierno respondió declarando ilegalal al consejo e imponiendo la ley marcial.

Debido a fuerte presión arma-

—Pasa a la PAGINA OCHO

No necesita Gobierno acudir al extranjero para buscar dinero si tiene en el país fuentes de donde extraerlo

—La producción petrolera está definida en dos de los pozos de la zona de Limón. El Gobierno bien los conoce. También hay otras compañías que están dispuestas a invertir hasta quince millones de dólares en exploraciones en el resto del país

—Ya está en la Asamblea un proyecto de Ley Petrolera. El Gobierno alega tener también otro proyecto. Por qué no presenta ante la Asamblea dicho proyecto? Son declaraciones de don Jorge Luis Cordero Gutiérrez

Hemos visto cómo se ha recorrido medio mundo para conseguir unos cuantos millones que el Gobierno necesita para hacerle frente a la situación fiscal en que se encuentra. Estos empréstitos, no sólo no solucionarán el problema fiscal actual, sino que lo agravarán, comprometen al país aun más. No creo que el Gobierno tenga necesidad de recurrir al extranjero para buscar dinero, si tiene en el país fuentes de dónde extraerlo.

Bien se puede pensar en la explotación petrolera, que dicho sea de paso, está en manos del Gobierno el dato base de lo que pueden producir dos de los pozos de la zona de Limón y que entre ambos se pueden sacar alrededor de veinte mil barriles de petróleo por día, lo que significa, de acuerdo con el contrato entre la Petrolera y el Estado, que esto puede darle al Gobierno una entrada superior a los dineros que se consigan en el extranjero a manera de empréstitos. Como asunto curioso y que es digno de comentar, es que ya está en conocimiento de la Asamblea Legislativa un proyecto de Ley Petrolera, presentado por un diputado. El Ministerio de Agricultura alega tener otro proyecto que considera superior al presentado. Por qué el Ministerio de Agricultura no hace del conocimiento de la Asamblea ese proyecto? No sería conveniente que otras compañías obtuvieran concesiones para explorar las zonas que no tiene la Union Oil? Considera el Gobierno que sólo la Union Oil puede explorar todas las tierras o cree que las demás zonas no tienen petróleo? Pues bien, tiene la palabra el Ministerio de Agricultura. Nosotros sabemos que hay una compañía interesada en hacer exploraciones y que está dispuesta a gastar hasta quince millones de dólares en exploraciones en Costa Rica. No cree el Gobierno que con estas Compañías podría conseguir muchos millones de colones sin tener que recurrir al extranjero o tener que pedir a los cafetaleros adelantos de sus impuestos o recurrir al encarecimiento de la vida subiendo los aranceles, lo que es una mala práctica?

PROMULGAR ESTA LEY ES HACERLE UN GRAN DAÑO AL PUEBLO DE COSTA RICA

—El arte de gobernar es tarea muy difícil, que no se puede tra[illegible] en la exacción o succión de 30 millones de colones al capital privado. — El propio Ministro de Trabajo se ha convertido en abogado de una de las partes con tan funestas consecuencias que ya se están produciendo despidos al sólo anuncio del proyecto. Dijo el diputado Quirós Quirós al pronunciarse contra el proyecto de sueldo adicional en las empresas particulares

Al continuar la Asamblea Legislativa discutiendo ayer el proyecto de pago de un sueldo adicional en las empresas privadas, dijo el representante Quirós Quirós que "promulgar esta ley es hacerle un gran daño al pueblo de Costa Rica."

Señaló el señor Quirós que el arte de gobernar es tarea muy difícil, cuyo objetivo fundamental es la armonía entre los trabajadores y los patronos.

No se puede abusar del poder para provocar situaciones difíciles entre los gobernados y, en consecuencia, no podemos aprobar leyes que van a suscitar la discordia entre los trabajadores y los patronos, agregó Quirós Quirós.

Expresó que los defensores del proyecto han hecho hincapié en el fondo humano del mismo, hasta con la lectura de las Encíclicas Papales; pero que se han olvidado de dar datos sobre las condiciones económicas del país y de hacer citas de financistas.

Criticó luego al Ministro de Trabajo, autor del proyecto, a quien calificó de abogado de una de las partes, esto es, totalmente a favor de los trabajadores sin contemplar el problema de los empresarios, que en la mayoría de los casos son tan asalariados como los primeros.

Reveló que el proyecto es tan nocivo para la economía del país, que ya se están produciendo despidos, que están agravando el problema de la desocupación.

Abogó porque el asunto pase de nuevo a comisión, a efecto de que se proceda a la realización de un estudio profundo de las condiciones económicas del país para determinar científicamente si las empresas pueden soportar la nueva carga, que sólo para el presente año significaría la exacción de 30 millones de colones al capital privado.

LA SEGURIDAD DEL PAIS RESIDE EN LOS PEQUEÑOS PRODUCTORES

—Gravar con una nueva obligación a los pequeños propietarios es destruir a la Nación, sobre todo en estos momentos de angustia económica para el gobierno y para el pueblo

—Creo que el proyecto es un aumento de salarios y por lo mismo, no corresponde a la Asamblea aprobarlo, pues constitucionalmente el organismo facultado para hacerlo es el Consejo Nacional del ramo

—Pronunciamiento del precandidato, diputado don Manuel Escalante Durán, sobre el proyecto de pago del sueldo adicional a los empleados de las empresas particulares

Sin que tampoco se llegara a votar, la Asamblea Legislativa continuó ayer la discusión del proyecto de pago de un sueldo adicional en las empresas particulares y, como lo habíamos informado, en edición anterior, el turno pra pronunciarse de primero sobre asunto tan importante le tocó al diputado don Manuel Escalante Durán, precandidato por el Movimiento Democrático Oposicionista a la Presidencia de la República.

El señor Escalante se manifestó absolutamente en contra del proyecto y anunció su voto afirmativo para el dictamen de mayoría, que es negativo.

Dijo que la interpretación que se había formulado a los diputados que son candidatos a la Presidencia de la República estaba de por demás, pues él tenía su criterio bien formado al respecto.

—Pasa a la PAGINA DIECISEIS

FAO destaca en Centro América a uno de sus técnicos en cuarentena vegetal

—Con el propósito de elaborar un plan general que proteja a nuestra agricultura y ganadería de plagas y enfermedades que de producirse, constituirán un serio golpe para la economía de estos países

Afortunadamente la agricultura centroamericana ha sido dotada de barreras que en el pasado la han defendido de la invasión de plagas y enfermedades que destruyen las cosechas en otros países. Protegida por dos anchos océanos, las selvas vírgenes del Darién al Sur y el eficiente servicio de Cuarentena Vegetal de los Estados Unidos y México en el Norte, Centro América ha podido desarrollar su agricultura libre de azotes que en otras regiones merman grandemente muchas cosechas importantes que también lo son para nuestra economía, tales como el café, el cual es atacado por el barrenador del fruto (semilla)existente en el Brasil; el algodón atacado por el gusano rosado de la bellota existente en varios países del mundo; el arroz atacado por el barrenador asiático del arroz existente en el Japón, China y otros países del Oriente; el maíz y el sorgo (mijo de escoba) atacado por el barrenador del tallo existente en el Sur de Europa y los cítricos atacados por un virus que produce la "tristeza" existente en casi todas partes del mundo con excepción de

—Pasa a la PAGINA DIECISEIS

El Ministro Fallas hablará hoy en la Cámara Legislativa

Hará una defensa del proyecto del sueldo adicional en las empresas privadas

Sorpresivamente fue ayer a la Asamblea Legislativa el Ministro de Trabajo y Previsión Social, Lic. Fallas Monge, con el propósito de intervenir en el debate sobre el proyecto de sueldo adicional para los trabajadores de las empresas particulares.

El señor Fallas declaró a uno de los redactores parlamentarios que desea hacer la defensa del proyecto del sueldo adicional, en vista de los ataques de que ha sido objeto.

Como ayer no le fue posible hablar porque cuando lo iba a hacer recibió un llamado urgente de su despacho, hoy será que intervenga en la discusión.

Como se ve, el trámite de este proyecto se está convirtiendo en una cuestión sensacional.

COSTA RICA TIENE UN INMENSO PROBLEMA DE DESNUTRICION

—La institución denominada CARE ha ofrecido un millón de libras de leche en polvo y un millón de libras de queso por año, debiendo el gobierno hacer un gasto aproximado por año de ₡ 120.000.00

—Si tuviéramos que comprar en Cotsa Rica lo que nos va a donar CARE, tendríamos que hacer un gasto aproximado de 5 millones de colones, el cual se va a reducir a los ciento veinte mil colones indicados

—La distribución de la leche de CARE incluye beneficiarios que no la ingieren actualmente, y a diferencia de lo que creen los productores nacionales servirá para enseñar a beber leche y a comer queso a miles de niños, abriéndose así nuestro mercado para la industria nacional

—Exposición de motivos del proyecto de modificación al presupuesto para el pago de la cuota a la CARE, que ayer fué presentado a la Asamblea Legislativa por el Ministro de Salubridad Pública

Ayer fue presentado a consideración de la Asamblea Legislativa el proyecto de modificación al presupuesto, tendiente al pago de la cuota a la CARE, que hará posible el envío a Costa Rica de un millón de libras de leche en polvo y un millón de libras de queso.

Para el pago de esa cuota —₡ 120.000.00— se proponen dos rebajas de ₡ 60.000.00 en las partidas destinadas al ICA y a la comisión sobre alcoholismo.

Del trascendental proyecto de ley, que suscribe el Ministro de Salubridad Pública, doctor Loría Cortés, reproducimos la exposición de motivos, que dice así:

Nº 5321 – 56.

San José,
6 de Dic. de 1956.

Señores
Secretarios de la
Asamblea Legislativa,
Ciudad.

Estimados Sres. Secretarios:

En el año 1956 el Gobierno firmó contrato con UNICEF y con el Consejo Nacional de Producción para la compra de 400.000 libras de leche de las producidas en la Planta respectiva donada por UNICEF y administrada por la Cooperativa de Productores Dos Pinos. En forma oportuna no pudo la Planta hacer entrega de la leche y hubo necesidad de dirigirse a los Estados Unidos y hacer una compra de leche en ese país para poder llenar la justa demanda de las Escuelas. El precio término medio entre leche descremada y leche semidescremada que se compra bajo ese plan es de ₡ 3.00 (tres colones) la libra, aproximadamente, lo que representa un gasto anual de........ ₡ 1.200.000.00 (un millón doscientos mil colones).

Este año se tiene una deuda que aun no se ha cancelado y el deseo sería seguir aumentando las

—Pasa a la PAGINA DIECISEIS

"UNICEF" contribuye con $200.000.00 para la campaña contra la malaria

—La asignación ha sido hecha en asocio de la Oficina Sanitaria Panamericana para continuar el plan que tan exitosamente se ha venido desarrollando para desterrar la malaria en nuestro país

—Distinguidos médicos de la Oficina Sanitaria Panamericana visitan a nuestro país, con el objeto de determinar la forma en que se va a desarrollar el plan

Una asignación de 200 mil dólares dará el UNICEF, en asocio con la Oficina Sanitaria Panamericana, para seguir el plan de combate de la malaria en Costa Rica, reveló el señor Ministro de Salubridad Pública, Dr. Rodrigo Loría Cortés.

Con el objeto de determinar la forma de la campaña para erradicación de ese flagelo, han estado en el país el Dr. López da Silva, Consultor de la Oficina

—Pasa a la PAGINA DIECISEIS

OPORTUNA INICIATIVA EN FAVOR DEL SUFRIDO PUEBLO DE HUNGRIA

—Don Alejandro Morera plantea una moción ante el Club Rotario de Alajuela en el sentido de que se abran los hogares costarricenses para recibir a algunos de los miles de refugiados

—Se ha designado un comité de cuatro miembros rotarios para estudiar la forma de sacar adelante esta noble y generosa iniciativa

UNA INTERESANTE SUGESTION DE ALEJANDRO MORERA

Conmovido hondamente, con el mismo sentimiento de compasión que hemos experimentado todos ante la tremenda tragedia que vive el infortunado pueblo húngaro, don Alejandro Morera Soto acaba de plantear ante sus apreciables compañeros rotarios, la necesidad apremiante de colaborar aunque en forma modesta, a la solución del grave problema que significa el angustioso éxodo a que se han visto forzados mujeres, niños y ancianos húngaros que huyen llenos de terror ante la presencia del monstruo que se yergue amenazante por todos los

—Pasa a la PAGINA DIECISEIS

Sesión plenaria celebraron ayer los Ministros de Economía que asisten al acto de clausura de la "ESAPAC"

—En horas de la mañana se efectuó la sesión inaugural, en la que se conoció la renuncia presentada por los ex Ministros Rossi y Mario Esquivel de la Directiva Nacional de la ESAPAC

—Por iniciativa de la delegación de Nicaragua se procedió a sustituir al Lic. Rossi por el actual Ministro de Hacienda, licenciado Rodrigo Soley Carrasco

En el salón de actos de la ESAPAC se reunieron ayer los Ministros de Economía de Centro América o sus representantes, con el propósito de dictar los acuerdos preliminares sobre los planes de trabajo a desarrollar por la ESAPAC (Escuela de Administración Pública de América Central).

A dicho evento asistieron representantes de los cinco países de Centro América, cuyos gobiernos acreditaron las siguientes delegaciones:

COSTA RICA: Lic. Rodrigo Soley, Ministro de Economía; Lic. Jorge Rossi, Presidente actual de la Junta General; Lic. Carlos Ara

—Pasa a la PAGINA DIECISEIS

Colombia, México, El Salvador, Guatemala y Costa Rica suscriben convenio para ordenar exportaciones de café

—SE TRATA DE NORMALIZAR LAS VENTAS, ADECUANDOLAS MEDIANTE COLOCACION ORDENADA Y RACIONAL EN LOS MERCADOS CONSUMIDORES

—Importante reunión se celebrará hoy en la Oficina del Café, con la asistencia de representantes de las Cámaras de Cafetaleros y Agricultura, para conocer los alcances del acuerdo llegado con los exportadores de FEDECAME

—Adelantamos en esta edición párrafos del informe suscrito, por los delegados de Costa Rica, señores Rodolfo Peters y José Rafael Echeverría, en las Conferencias de México

Después de informar pormenorizadamente a la Junta Directiva de la Oficina del Café, y al señor Presidente de la República, (quien ha venido permanentemente preocupado por la situación y suerte de los precios del café), la Delegación de la Oficina del ramo, que llevó la representación de Costa Rica a una reciente reunión de Cafetaleros en México, —ha convocado para hoy martes a delegados de las Cámaras de Cafetaleros y Agricultores, a fin de proporcionarles información sobre la situación existente y resultado de sus gestiones. Dicha reunión se verificará a las tres de la tarde en el local de la Oficina del Café.

Los delegados, señores don Rodolfo Peters y don José Rafael Echeverría, adelantando algunos detalles del resultado y motivo de su viaje, suministran a la prensa las siguientes declaraciones:

Nunca la situación estadística de producción y consumo mundial de café ha estado en relación más ventajosa para los países productores. La producción de café de Brasil, es estimada para este año en un volumen muy

—Pasa a la PAGINA DIECISEIS

Estabilización de lo precios de camarones

Con el objeto de que se puedan vender a ₡ 3.00 o menos, la pide al Consejo de la Producción el señor Enoc Hidalgo M.

Honorable Directiva del
Consejo de Producción.
Ciudad.

Honorables Directivos:

Siendo Uds. los llamados a regular los precios de los mariscos, mucho les agredezco se sirvan informarnos si Uds. pueden intervenir para estabilizar los precios de camarones.

Los camarones pueden venderse en el país a ₡ 3.00 o menos, pero en vista del exceso de exportación en este artículo no se pueden con

—Pasa a la PAGINA DIECISEIS

Miles de personas desfilaron por pabellones de exhibición de El Guarco

—La clausura tuvo lugar el domingo a las cuatro de la tarde después de tres días de estar expuestos los stands al público

—Los expositores lucieron su esfuerzo y habilidad en trabajos de floricultura, arcilla, madera, bejuco, manila, cabuya, hule; también los productos agrícolas merecieron el elogio de los visitantes

Un magnífico suceso fue la exposición agrícola e industrial que, junto con los festejos patronales, se desarrolló en Tejar de El Guarco, en Cartago.

Don Bruce Masís, Ministro de Agricultura, hizo la apertura oficial el sábado pasado a la una de la tarde. La clausura fue el domingo, a las 4 de la tarde, después de tres días de visita extraordinaria a los "stands" de la exposición. Varios miles de personas, de Cartago y de otros lugares, llegaron a Tejar atraídos por el novedoso programa presentado.

Estímase que fue un triunfo el que se apuntó el Comité Organizador, así como los expositores, que se lucieron con magníficos trabajos de floricultura, arcilla, madera, bejuco, manila, cabuya, hule etc.

—Pasa a la PAGINA DIECISEIS

EL ESFUERZO DE NUESTRAS COMUNIDADES RURALES

Alcanzó un gran éxito el Comité Organizador de La Exposición Agrícola e Industrial de El Guarco de Cartago. Millares de personas desfilaron por los stands, durante los tres días que duró la exposición, admirando la habilidad con que nuestros artesanos campesinos realizan trabajos en madera, floricultura, arcilla, bejuco, manila, cabuya, hule, etc. El arreglo fotográfico que aquí insertamos da una idea de la magnitud del acontecimiento.

LA DISTRIBUCION DE LA RIQUEZA DEBE SER MAS JUSTA Y EQUITATIVA

Por eso estoy con el proyecto del "trezavo" sueldo para los trabajadores de las empresas particulares, que hará posible que todos los costarricenses puedan atender a sus necesidades de diciembre

Así se pronunció el diputado Orlich, candidato oficial, sobre el proyecto del décimo-tercer sueldo en las empresas particulares

La distribución de la riqueza debe ser más justa y equitativa, dijo ayer en la Asamblea Legislativa el candidato oficial a la Presidencia de la República, diputado Orlich Bolmarcich, al pronunciarse sobre el proyecto del sueldo adicional en la empresas particulares.

Manifestó Orlich que para pro-

—Pasa a la PAGINA DIECISEIS

Ministro de Obras Públicas de Honduras visita a C. Rica

Viene de Bogotá, en donde atendió la Primera Reunión Técnica de Vivienda y Planeamiento

El Ministro de Obras Públicas de Honduras se encuentra de visita en nuestro país procedente de Bogotá, Colombia, en donde atendió, en representación de su país, la Primera Reunión Técnica de Vivienda y Planeamiento.

En aquella capital suramericana estableció nexos con la delegación costarricense, de modo principal con el Gerente del Instituto Nacional de Vivienda y Urbanismo, y se

—Pasa a la PAGINA DIECISEIS

Apelaciones contra resoluciones del director del Registro

—Han sido planteadas por los presidentes de los Comités que solicitaron las inscripciones en escala provincial del Partido Republicano Nacional. Aún no han sido retirados los documentos presentados para inscribir ese partido en escala nacional, como lo anunciaron los dirigentes del partido

—El Partido Demócrata no podrá inscribir su partido en escala nacional, mientras se encuentre en trámite la solicitud de inscripción de ese partido en escala Cantonal, con la misma bandera y el mismo nombre

Uno de nuestros redactores obtuvo información directamente del señor Director del Registro Electoral Licenciado don Francisco Peralta Escalante, quien le manifestó que los Presidentes de los Comités que solicitaron la inscripción del Partido Republicano Nacional en escala provincial, habían planteado apelación a sus resoluciones, a fin de obtener retirar dichas inscripciones, ya que los dirigentes del Partido presentaron la documentación que contiene 9 mil seiscientas veintinueve firmas, para inscribir ese partido en escala Nacional.

El señor Director pidió a los Presidentes de los Comités presentar los documentos en que conste que las Asambleas han dispuesto retirar dichas inscripciones, los cuales no se han presentado hasta el momento, siendo posible que no existan documentos. Corresponderá al Tribunal Superior de Elecciones definir la situación. Los dirigentes del Partido Republicano Nacional que solicitaron la inscripción en Escala Nacional habían anunciado el retiro de toda la documentación en vista de las resoluciones del señor Director, pero no fuimos informados por éste, de que aun no se han presentado a hacer efectivo el retiro anunciado.

Por otra parte, el Partido Demócrata que solicitó la inscripción de ese partido en escala nacional, no podrá efectuarla mientras se encuentre en trámite la solicitud que se estudia en escala cantonal, ya que ésta fue presentada con anterioridad a la solicitud de inscripción en escala nacional.

Este documento es propiedad de la Biblioteca Nacional "Miguel Obregón Lizano" del Sistema Nacional de Bibliotecas del Ministerio de Cultura y Juventud, Costa Rica.

DIARIO DE COSTA RICA
(DECANO DE LA PRENSA NACIONAL)
Fundado en 19[illegible]
Se publica en la ciudad de San José, República de Costa Rica, [illegible] por la Empresa "Diario de Costa Rica, S. A." [illegible] Apartado D.
DIRECCION CABLEGRAFICA: "DIARIO"
GERENTE — ADMINISTRADOR MARIANO SANZ
JEFE DE REDACCION: VENTURA CORDERO
AGENTE DE ANUNCIOS: Lic. MAX ACOSTA
Cuerpo de Redacción: [illegible] y María de los Angeles Prada.
Información Internacional: [illegible]
Fotografías: [illegible]
Corresponsales extranjeros: [illegible] Chile: Jaime Quintana Lopez.
Representantes comerciales: Londres: S. S. Koppe & Co. Nueva York: Chalmers-Ortega Inc. Servicios noticiosos de la Prensa Asociada. Tiras cómicas y otros servicios de la King Features Syndicate. Editions Press y United Press Association.
La redacción no devuelve originales ni mantiene correspondencia sobre publicación de material no solicitado.

60.237 Vacunas Contra la Polio han Sido Aplicadas a Niños Costarricenses

—En once semanas de trabajo ha cumplido con esa función el Ministerio de Salubridad a través del Departamento de Enfermeras y Epidemiología

El Ministerio de Salubridad Pública a través de sus Departamentos de Enfermeras y Epidemiología en once semanas de trabajo ha aplicado 60.237 inyecciones de Vacuna Salk lo que hace un promedio de 912.6 inyecciones por día.

Esto se ha aplicado en San José, Cartago, Heredia, Alajuela y Puntarenas. Además se ha aplicado en Limón y Cantones y este mes se inicia la Vacunación en Guanacaste.

CAMION DE CARGA NO IDENTIFICADO OCASIONO LA MUERTE DE DON CARLOS LUIS MOLINA

Don Santos Cambronero, Agente de Policía en el Barrio San José de Alajuela, encontró a las cuatro de la madrugada del domingo a don Carlos Luis Molina Cambronero, en estado de inconsciencia sobre la carretera que conduce a La Garita. De inmediato lo recogió y procedió a trasladarlo al Hospital de Alajuela, de donde lo enviaron al San Juan de Dios, donde falleció horas después a consecuencia de una fractura complicada que sufrió en la base del cráneo.

UN ACCIDENTE DE TRANSITO

Asegúrase que el señor Molina fue atropellado por un camión de carga, cuyo conductor se dió a la fuga al ver que el caso era de suma gravedad.

El caso se está investigando debidamente para sentar las responsabilidades.

COLEGIO DE CONTADORES PUBLICOS DE COSTA RICA

CONVOCATORIA

Se convoca a los señores Contadores Públicos, a la Asamblea General Ordinaria que se celebrará el próximo jueves 13 de Diciembre a las diecisiete horas (cinco de la tarde), en la Facultad de Pedagogía (calle 1 3 Avenida 2a.), con el objeto de proceder a la elección de Presidente, Pro-Secretario, Fiscal, y dos Vocales, Tribunal de Honor y Comité Consultivo.

San José, 5 de diciembre de 1956.

GONZALO PAEZ AVILA,
Secretario.

MORDIDO POR UNA TERCIOPELO

PUNTARENAS, diciembre 7— Ministro de Gobernación. El martes 4 del corriente a las 8 horas mordió una terciopelo al ciudadano Moisés Alpízar Montoya vecino del lugar el cual hubo de ser trasladado inmediatamente al hospital de Orotina, pues iba en estado de grave siendo este señor de sesenta y cuatro años de edad.

Atte.,

Domingo González
Agente Principal de Policía de Quebrada de Ganado

DESPUES DE PELIGROSA LUCHA SE LOGRO LA CAPTURA DE JORGE MANUEL CARVAJAL

El Guarda Fiscal Juan Villalobos J. localizó antier en Heredia al reo prófugo Jorge Manuel Caravjal G. alias "Tiro al Blanco', mientras rodaba en casa de doña Luzmilda Araya. Calvajal, al verse acorralado, desenfundó un puñal y se lanzó sobre el Guarda, quien después de dramática lucha logró capturarlo. El delincuente tiene varias cuentas pendientes con la justicia, y se le agregan ahora la de robo e intento de agresión a la autoridad. El Capitán Santiago Camacho, Inspector provincial de Hacienda de Heredia, puso al indiciado a la orden de la autoridad Judicial correspondiente.

POR LA HUELLA DE UN ZAPATO GASTADO SE ESTABLECIO UNA RESPONSABILIDAD PENAL

Por la huella de un zapato gastado se estableció recientemente una responsabilidad penal que no estaba de ningún modo clara.

En la casa-taller del señor Alejandro Valverde Valverde, en aquel puerto, un sujeto no identificado se introdujo y robó varios relojes de pulsera, un revólver, herramientas de joyería y ₡ 1.400 en efectivo. La autoridad política del lugar pidió al Mayor Figuls el concurso de un subalterno suyo para esclarecer el robo, ya que no había indicios ni sospechas de ninguna clase.

El oficial Leitón se trasladó a Puerto Cortés e inmediatamente practicó una inspección ocular en el lugar de los hechos. La única conclusión que sacó: le persona que habían entrado a hacer el robo gastaba el zapato izquierdo de un modo muy pronunciado. Con ese pequeño detalle como base realizó entonces una meritoria investigación cuyo resultado fue la captura de H. A. S., quien negó reiteradamente la culpabilidad pero ofreció pagar a la víctima el valor de todo lo robado, lo cual se tiene como admisión tácita de responsabilidad.

ENTRE TRES HOMBRES Y UNA MUJER AGREDIERON A DN. ARMANDO MENA

El sábado anterior fue salvajemente atacado a puñaladas y puntapiés el comerciante de Palmar Sur don Armando Mena, quien resultó con lesiones de gravedad en el antebrazo derecho y la espalda. Los agresores responden a los siguientes nombres: Juan Alvarez, Ramón Ortega, Julio Cortés y Angela Hernández, quienes fueron apresados por las autoridades Fiscales y puestos a la orden de la autoridad Judicial competente.

Hasta la hora no se han podido determinar los móviles del incidente.

BUSQUE ESTAS LETRAS
Combata El Catarro De Cuatro Maneras

Bromo Quinina Grove alivia la congestión nasal, quita el dolor de cabeza, baja la fiebre, y calma los malestares musculares que ocasionan los catarros. Pida e insista en el Laxativo *Bromo Quinina Grove*—el producto legítimo. Su farmacia tiene el sobrecito económico.

UNGUENTO PAZO para las almorranas, otro producto Grove

ECONOMIA DE TABACO

Con la máquina para fabricar cigarrillos

"SKODA C - 6"

Mecanismo de nuevo diseño que garantiza contenido uniforme y peso igual en cada cigarrillo.

- Diseño atractivo
- Todas las piezas de exacta precisión
- Terminado perfecto
- Funcionamiento seguro durante la operación contínua

PRODUCCION DE 1.600 CIGARRILLOS POR MINUTO

- Máquinas para fabricar cigarrillos
- Máquinas para cortar tabaco
- Máquinas empacadoras
- Equipos completos para fábricas del ramo
- Reorganización y modernización de fábricas
- Planos y proyectos para plantas de manufactura del tabaco.

KOVO, PRAGA - Checoeslovaquia

EN CUIPILAPA APARECIO AHOGADO ELIODORO ARAYA ALVAREZ

El Jefe Político de Bagaces informa al Ministerio de Gobernación, que recibió informes de los Agentes de Policía de Cuipilapa y La Fortuna, que habían encontrado ahogado en el Río Cuipilapa al señor Eliodoro Araya Alvarez, vecino de Hacienda Miravalles y nativo de San Ramón. Que debido a los fuertes temporales que azotan aquella región, ni él ni el señor Alcalde pudieron trasladarse al lugar de los hechos en vista de que los ríos Cuipilapa y Blanco no dan paso tal su crecimiento. Según versiones dicho señor iba en estado de embriaguez ya que era adicto al licor y en unas alforjas que se le encontraron traía unas cuantas muestras.

10% DESCUENTO DURANTE DICIEMBRE

Sobre compras al contado.
" Compras a 30 días.
" Abonos y cancelaciones a cuenta corriente

Apartado: 189

Teléfonos: 1626 - 2073

NOTA: Exceptuando el hierro para techo "Apollo".

ESPACIO CEDIDO

Nunca cometí la infamia de acusar a esa señora de aborto voluntario

—Exijo que el guardia civil que me llevó a declarar diga quién fué la mujer que hizo la denuncia. Dice la señora Gladys Zúñiga Flores refiriéndose a una publicación ordenada por la Agencia de Policía de Puntarenas

Puntarenas,
9 de Dic. de 1956.

Señor
Director de
DIARIO DE COSTA RICA.
San José.

Muy señor mío:

Por el respeto que se merece el periódico que Ud. dignamente dirige, y por respeto al público lector del prestigioso "DIARIO DE COSTA RICA", le suplico dármele cabida a esta defensa que hago de mi conducta que han intentado poner en entredicho ciertas personas, en la edición del DIARIO DE COSTA RICA de fecha viernes 7 del corriente, y cuyo título es: "**Judicialmente ordénase publicar una sentencia en DIARIO DE COSTA RICA**".

Muchas gracias por este favor, y mande Ud. a su sincera servidora.

Gladys Zúñiga Flores.

Mienten miserablemente quienes han intentado ensombrecer mi vida, al publicar una sentencia por calumnia y que afecta a mi persona directamente. Cuando el 26 de octubre visitó mi casa el guardia civil Guillermo Beltrán, y de primeras no pudo conversar conmigo por cuanto todavía estaba durmiendo, dejó un recado diciendo que deseaba conversar sobre un asunto que le interesaba. Por dos veces más llegó Beltrán hasta que me encontró ya dispuesta a escucharlo. Me hizo unas preguntas que me asombraron sobre una vecina mía, esto, Carmen Jiménez Arguedas. Me preguntó que si ella había abortado, y le contesté que yo no me daba cuenta. Entonces me dijo que necesitaba cuatro mujeres para presentar una denuncia en la Comandancia. Como yo me negara a darle los datos que él me solicitara, y cuya negativa la basé en que yo ignoraba lo que estaba sucediendo, Beltrán trató de atemorizarme. Poco rato después llegó un jeep de la Comandancia y me obligó a acompañarlo a esa dependencia; entonces me dí cuenta que en el vehículo iban tres mujeres más, y que son las que se mencionan en esa publicación. Ya en la Comandancia nos pusieron al frente del detective provincial, señor Sáenz, quien me hizo solamente dos preguntas, y las cuales contesté de la siguiente manera: que la señora Jiménez había tomado manzanilla y miel de palo, y que también la habían inyectado, por cuanto ella estaba enferma de la vista, del pecho y le daban calenturas. Nunca cometí la infamia de decir que la señora Carmen Jiménez había tenido un aborto voluntario o premeditado. El detective Sáenz no me leyó ni me permitió ver el expediente único para cuatro mujeres, en donde daba a entender que las cuatro decían lo mismo. En la Alcaldía Segunda dice exactamente lo mismo que había dicho en la Comandancia, y en la Argencia de Policía están esas mismas declaraciones. Es lamentable ver cómo se burlan de las leyes quienes debieran de honrarlas. Declaro sinceramente que no he sabido que la señora Jiménez estuviera interesante. Pero aquí cabe una pregunta y que el guardia civil Guillermo Beltrán se niega cobardemente a contestar: ¿Quién fue la mujer que le informó o le hiso la denuncia sobre la situación de la señora Jiménez? Yo pido y considero necesario que ese guardia civil diga públicamente quién fue esa mujer y de dónde tomó esa información. Durante catorce años he vivido en ese patio donde resido actualmente, y jamás me he visto en enredos con la Justicia porque soy una mujer de trabajo y dedicada a mis hijos. Hay muchas personas que se solazan con la honra ajena y no quieren acordarse que hay alguien que castiga a quienes no saben cumplir: Dios está en todo y en El confío. Puedo sostener públicamente que he sido víctima de una infamia, y tal vez mi defensor, el Lic. Ricaurte Paris, pueda explicar qué fue lo que sucedió con mi defensa.

Sinceramente agradecida por esta publicación, me suscribo muy atentamente servidora de DIARIO DE COSTA RICA,

Gladys Zúñiga Flores.

MINISTERIO DE SALUBRIDAD PUBLICA

DEPTO. LUCHA CONTRA INSECTOS

El Depto. de Erradicación de la Malaria avisa a interesados en ocupar puesto de Inspector, que en fecha 13 de los corrientes se iniciará en el Depto. Lucha Contra Insectos, un curso de adiestramiento de personal para seleccionar inspectores.

REQUISITOS DE LOS ASPIRANTES:

1°)—Haber cursado y aprobado como mínimo 3o. año de Secundaria.

2°)—Haber cumplido los 21 años de edad.

3°)—Aceptar trabajar permanentemente en zonas palúdicas.

DEPTO. LUCHA CONTRA INSECTOS

INQUIETA A LAS AUTORIDADES LA DESAPARICION DE UN CAMPESINO

Ha inquietado a las autoridades la misteriosa desaparición de un mozo campesino ocurrida el sábado pasado en Higuito de Desamparados.

Al concluir un baile público que se celebraba el sábado por la noche, Ovidio Delgado Hernández, de 24 años, soltero, salió presumiblemente con destino a su casa pero nadie lo volvió a ver desde entonces.

Sus padres, don Célimo Delgado Valverde y doña Raquel Hernández Chacón, se presentaron ante la Dirección de Detectives acompañados por el Agente de Policía de la localidad para dar cuenta de la desaparición. Los datos personales por ellos proporcionados son los siguientes: moreno, 1.60 de estatura, cabello negro semicrespo, ojos claros, camisa crema, pantalón café rayado. Vive en El Llano de San Miguel de Desamparados.

Las pesquisas del caso fueron inmediatamente iniciadas por los Detectives.

UN NIÑO SE AHOGO EN LA DESEMBOCADURA DEL RIO TERRABA

Puerto Cortés, Diciembre 7— Entre nueve y diez horas cerca de desembocadura Río Grande de Térraba pereció ahogado un niño de cinco años sin que hasta el momento hayan encontrado su cádaver.

El hecho ocurrió cuando el bote en que venían embarcados botero, una señora y cuatro niños salían de un manglar y se encontraron con la lancha Santa Fe que navegaba rumbo a Puerto Cortés y el botero quiso que la lancha los remolcara, este se volcó yéndose sus ocupantes al agua, pero pericia capitán y marineros lograron salvar a la señora, al Bienvenido Rodríguez de 5 años botero y tres niños. Ahogándose de edad, hijo de Eulalia Rodríguez.

Atte.,

Héctor Solano
Jefe Político

PARTIDO OREAMUNISTA

"La Asociación de Profesores y Maestros Oreamunistas", hace saber a todos los directores y ex-directores de Colegios, Directores y ex-Directores de Escuelas, Catedráticos y ex-Catedráticos de la Universidad, Maestros Titulados, Maestros en ejercicio y Miembros de las Juntas de Educación. Que el local de nuestra Asociación se encuentra situado 150 varas al norte del Hotel Oriental Y QUE PERMANECERA ABIERTO TODOS LOS DIAS MENOS DOMINGOS Y FERIADOS, DE NUEVE A. M. A 11 A. M. Y DE 2 P. M. A 5 P. M. para atender todas las solicitudes, evacuar consultas y recibir la cooperación que quieran prestar para hacer triunfar a nuestro partido en la próxima Convención Oposicionista del 20 de enero de 1957.

Los maestros y profesores, apoyamos al doctor Alberto Oreamuno Flores, porque él ha comprendido las necesidades del Magisterio y ha prometido resolverlas.

Los maestros y profesores apoyamos al Dr. Alberto Oreamuno Flores, porque consideramos que él es el Candidato que conviene para dirigir la Oposición Nacional.

Los maestros y profesores, apoyamos la Candidatura del Dr. Alberto Oreamuno Flores, porque estamos seguros de que será el Presidente que necesita Costa Rica para restañar un poco las lesiones que ha sufrido, por efecto del gobierno figuerista, en la economía del pueblo y en la formación intelectual de nuestra juventud.

LOS MAESTROS Y PROFESORES SOMOS OREAMUNISTAS!

"ASOCIACION DE PROFESORES Y MAESTROS OREAMUNISTAS"

Este documento es propiedad de la Biblioteca Nacional "Miguel Obregón Lizano" del Sistema Nacional de Bibliotecas del Ministerio de Cultura y Juventud, Costa Rica.

Bicicletas Inglesas

para niños de 5, 7, y 9 años de edad.

para hombre o para mujer.

EN COLORES VARIADOS.

₡ 299.00

FACILIDADES.

Almacen LA FAMILIA
JOHNNY AGUILAR
TELEFONOS 1625 Y J-1753

Nuevo y amplio local, 25 varas al Sur del Congreso. Tels. 1625 y J-1753

BODA QUIROS AMADOR-SOLIS VINDAS

Dos apreciables jóvenes, don Enrique Quirós Amador y la encantadora señorita Vilma Solís Vindas, hoy señora de Quirós, recibieron la bendición nupcial el sábado pasado de manos de Monseñor José R. Cascante, en la Iglesia de La Soledad.

Su boda ha sido acogida con simpatía por sus numerosas amistades y ha constituido un grato suceso social.

DIARIO DE COSTA RICA saluda a los esposos Quirós-Solís y les desea venturosa vida matrimonial.

Información Social

(A cargo de MARIA DE LOS ANGELES PRADA

DOÑA ANA MARIA DE ECHANDI

Cordial mensaje de salutación y enhorabuena hacemos llegar por este medio a la gentil dama doña Ana María Rodríguez de Echandi, quien está de plácemes celebrando su fecha natalicia.

DOÑA CARIDAD DE PENON

Al despedir atentamente a la estimable dama doña Caridad de Peñón, quien se dirige a México, le auguramos grata permanencia en el lugar de su destino.

BODAS DE PERCAL

Con el grato motivo de estar festejando hoy su segundo aniversario de bodas, enviamos complacidos un atento saludo de enhorabuena a los estimables esposos don Mario Enrique Castro y doña María Eugenia A. de Castro.

DOÑA SILVIA B. DE SANCHEZ

Del Hospital San Juan de Dios fue trasladada ayer a su casa de habitación la apreciable señora doña Silvia Bolaños de Sánchez.

Celebramos que se encuentre en vías de restablecimiento, que le deseamos completo.

56 AÑOS DE GRADUACION DEL DOCTOR JIMENEZ NUÑEZ

El jueves de la presente semana se cumplen 56 años de haberse incorporado como ciudadano dentista, en una de las universidades británicas, el doctor don José Joaquín Jiménez Núñez, uno de los profesionales más brillantes, que ha honrado su carrera y ha honrado al colegio a que pertenece, que es de las más prestantes personalidades costarricenses en la dignidad y el señorío de su vida privada, en el noble ejercicio de la función pública, en la bondad inagotable de su corazón, en la línea moral de toda su acción, en su infinito amor al prójimo, en su condición de creador, con doña Rosita Acosta de Jiménez Núñez de un hogar costarricense que no vacilamos en llamar preclaro, porque lo es desde todos los ángulos.

Con motivo del gratísimo aniversario, el doctor Jiménez Núñez será visitado en su residencia por sus colegas del cuerpo de cirujanos dentistas y por amigos particulares que lo tienen, como la unanimidad de los costarricenses, como a uno de los más puros y mejores varones de todos los tiempos.

DIARIO DE COSTA RICA se complace en recordar la fecha y en enviar el renovado mensaje de su respetuosa admiración y de su invariable simpatía al doctor Jiménez Núñez.

DR. EDGAR MONTERO Y SRA.

Dos años de venturosa unión conyugal celebran hoy los estimables esposos Dr. don Edgar Montero y doña Alicia V. de Montero, a quienes con tan grato motivo les hacemos llegar por este medio un atento mensaje de salutación y enhorabuena.

SESION DE CLAUSURA DE LA COMISION INTERAMERICANAS DE MUJERES

Hoy a las tres y treinta minutos de la tarde, se efectuará la sesión de Clausura de la Comisión Interamericana de Mujeres. La Asamblea se celebrará en el salón de Recepciones de la Casa Amarilla. Después de transcurrida la reunión se ofrecerá un Té en la misma sala de sesiones.

VESTIDOS EXTRANJEROS

LE OFRECE

BLANCA UMAÑA SOLANO

el próximo Sábado 15 de Diciembre, 200 Sur Matute Gómez, Barrio Lahmann.

BODA MORALES-REYES EN PUNTARENAS

El 29 del presente mes, a las siete de la mañana, en la Iglesia Parroquial de Puntarenas, será celebrada la boda de don Pedro Morales Quesada y la señorita María de los Angeles Reyes Arrieta.

Proceden de dos respetables hogares que gozan de la estimación unánime en la sociedad puntarenense: el de doña Mariana Quesada v. de Morales y el de don Estanislao Reyes y doña Feliciana Arrieta de Reyes.

Dulce niña aureolada de virtud y enmarcada en delicada belleza, la señorita María de los Angeles es prómesa y esperanza de ventura cierta en el hogar que va a formarse. El prometido don Pedro Morales Quesada, es un esforzado y digno caballero que goza de simpatía cordial entre todos quienes, en el trato con él, han podido apreciar la hidalguía y la nobleza de su vida.

DIARIO DE COSTA RICA se complace en anticipar sus mejores votos de dicha a los prometidos.

BODA DUARTE-AVILES EN MANAGUA

Mañana a las 8 a. m., en la Parroquia de Nuestra Señora del Perpetuo Socorro, en la ciudad de Managua, se celebrará la boda de la señorita Lupita Avilés Tunnermann con el doctor Ricardo Duarte Moncada.

A la pareja la caracteriza el timbre de honor de la ascendencia muy distinguida y el caudal de los propios merecimientos y atributos.

El caballero contrayente es hijo de la noble dama doña Victoria Moncada v. de Duarte. La señorita Avilés es hija de uno de los escritores de mejor linaje intelectual y de la más pura rectitud, nuestro querido amigo don Juan Ramón Avilés, que honra las letras latinoamericanas; y de la señora doña María Tunnermann de Avilés, de noble origen y de la más señalada distinción espiritual.

Encantadora la señorita Avilés Tunnermann, la gracia y la virtud abrillantan su vida llena de promesas de ventura. El doctor Duarte Moncada tiene muchos títulos ganados a la consideración general y es caballero de hidalguía y de méritos bien probados.

DIARIO DE COSTA RICA se asocia al sentimiento de complacencia que en la sociedad nicaragüense ha debido producir la gratísima noticia de esta boda y envía a los novios un mensaje de simpatía con los mejores y más cordiales votos por su dicha.

BODAS DE MADERA

Rodeados del cariño de sus hijitos Vitzab María, Ronald y Marvin y de la afectuosa estimación de sus amistades, celebraron el sábado pasado sus Bodas de Madera, cinco años de venturosa unión conyugal, los estimables esposos don Alcides Chinchilla y doña Myriam Solano de Chinchilla.

Con tan grato motivo nos complace saludarnos, formulando votos sinceros por su constante bienestar.

HOY REGRESAN A SU PATRIA, MEXICO

Con una lúcida fiestecita y un paseo que se efectuaron como homenaje de despedida a los respetables hermanos mexicanos, señor Luis Murguía y su distinguida señora esposa, parten hoy para su tierra natal, México, estos honorables hermanos que después de pasar entre nosotros tres meses, desarrollaron una brillante labor en la Misión Acuarius de Costa Rica que descansa en bases Universales: La Reeducación Integral de la Humanidad.

DIARIO DE COSTA RICA se complace al despedir a tan distinguidas personalidades y les desea una feliz travesía.

SE REUNIRAN LAS BACHILLERES DEL SEÑORITAS DEL AÑO 36

Las Bachilleres del Colegio Superior de Señoritas del año 1936, se reunirán el sábado próximo, 15 de los corrientes, para celebrar los veinte años de su graduación.

Con este motivo habrá una misa a las 7 a. m. en la Iglesia del Carmen, por el eterno descanso de compañeras y profesores desaparecidos. A continuación realizarán una visita al Colegio.

En la tarde tendrán un té de gala en el Hotel Costa Rica.

Mucho entusiasmo existente entre las graduadas de ese año por esta celebración. Para ultimar detalles se ruega a las interesadas llamar a los teléfonos 2476 y 1278.

ING. DON RODOLFO ZUÑIGA

Auguramos buen éxito en su jira el Ing. don Rodolfo Zúñiga, quien se ausentó para Panamá.

DON RODOLFO ESQUIVEL, Y FAMILIA A NICARAGUA

Acompañado de su gentil esposa doña May Mc Kewon de Esquivel y de su hijo el joven José, saldrá hoy para Managua, por la vía aérea, el estimable caballero don Rodolfo Esquivel.

Buen viaje deseamos a los distinguidos viajeros.

DOÑA BLANCA UMAÑA REGRESO DE LOS EE. UU.

Presentamos un atento saludo de bienvenida a doña Blanca Umaña de Solano, quien regresó de los Estados Unidos trayendo los últimos estilos en vestidos extranjeros, que ofrecerá a su clientela el próximo sábado en su casa de habitación, sita 200 varas al Sur de Matute Gómez, en el Barrio Gonzáles Lahmann.

HEREDERA EN EL HOGAR STEINVORTH - CORONADO

El hogar muy estimado de don Wilfred Steinvorth y doña Flory Coronado de Steinvorth está de plácemes desde ayer con el feliz arribo de una hermosa muñeca.

A la encantadora heredera y a sus progenitores les hacemos llegar los más cordiales votos de felicidad.

EDWIN ROLOLFO MENDEZ GUILLEN

El simpático caballerito Edwin Rodolfo Méndez Guillén, hijo de don Edwin Méndez Jr. y doña Teresa Guillén de Méndez, está festejando hoy su tercer año de vida. En unión de los suyos lo saludamos, deseando que sean muchos y muy venturosos los años por venir.

LILIANA MARIA MARIN O.

Tres hermosas primaveras está cumpliendo hoy la graciosa amiguita Liliana María Marín Oreamuno, hija del estimable hogar de don Antonio Marín y doña Gladys O. de Marín, en unión de quienes la saludamos deseándole toda clase de felicidades.

DOÑA LIA QUESADA DE GARCIA E HIJOS

Acompañada de sus hijitos Gustavo, Viviamne y Patricia ha salido para los Estados Unidos la gentil señora doña Lía Quesada de García. Con un atento saludo y los mejores deseos por el buen éxito de la jira la despide nuestro diario.

DON LONRENZO FLORES Y SRA.

Hoy festejan un año de vida matrimonial los estimables esposos don Lorenzo Flores y doña Vera Violeta C. de Flores, a quienes nos complacemos en saludar haciéndoles llegar los mejores votos de felicidad.

Guía moral de películas

Semana del 16 al 16 de Dic.

ESTRENOS:—

ANSIAS DE MATAR.—Reservada.

CABALLEROS DE LA SELVA.—Aceptable.

CARRUSEL NAPOLITANO.—Reservada.

DESEER DE MATAR.—Escabrosa.

EPISODIO NOCTURNO.—Escabrosa.

MIEDO Y RENCOR.—Reservada.

NAVE DE LAS MUJERES MALDITAS.—Cuestionada.

RIGOLETTO Y SU TRAGEDIA.—Escabrosa.

RONDA DEL DESTINO.—Reservada.

SEÑORA AMA.—Escabrosa.

SIETE HOMBRES FURIOSOS.—Aceptable.

¡NUEVA! ¡NUEVA!

Sunbeam

AFEITADORA ELECTRICA

¡Completamente nueva!

- MAS RAPIDA
- MAS COMODA
- DE MAYOR PRECISION

DIVERSOS ESTILOS DE ESTUCHES

KOBERG

LA FERIA DE LO SENSACIONAL

CON:—

BI-AMPLI es la innovación más prodigiosa en los nuevos radios

PHILIPS HOLANDES 1957.

SISTEMA DE 2 CANALES:

Las notas ALTAS y las BAJAS son separadas primero y luego ampliadas a través de dos alto-parlantes.

Vea y oiga estos maravillosos modelos PHILIPS Bi-Ampli:

B7X65A

BX998A

UNIVERSAL

CARLOS FEDERSPIEL & Co., S. A.

— Distribuidores Exclusivos de: —

—PHILIPS de COSTA RICA Ltda.—

Este documento es propiedad de la Biblioteca Nacional "Miguel Obregón Lizano" del Sistema Nacional de Bibliotecas del Ministerio de Cultura y Juventud, Costa Rica.

EDITORIAL

VIENTOS DE FRONDA EN EL CARIBE Y RESPONSABILIDADES DEL PRESIDENTE DE COSTA RICA

Con fecha 10 de enero de 1951, el Gobierno de Costa Rica recibió mensaje confidencial de una de sus embajadas en el Continente Americano, en el cual se le informaba:

"Se oyen rumores raros, en realidad extraordinarios, originados en supuestas conversaciones en La Habana cuando estuvo allí Arévalo en entrevista con personas conocidas del Caribe. Tan extraordinarios los rumores que hasta aquí han llegado, que incluyen la eliminación, a como haya lugar, de Remón, el panameño, y de nuestro vecino hacia el norte. Paso la información en igual calidad de rumor, pero agregando que la trajo gente seria."

Los dos fatales augurios se cumplieron, ambos presidentes fueron asesinados, al sur y al norte de nuestro país, y si bien ni en el uno ni en otro caso se ha demostrado ingerencia del exterior sino que han sido dolorosos sucesos puramente internos, no queda duda de que han puesto de manifiesto un clima de permanente turbulencia en el Caribe, a partir de unos años, y que se sigue prolongando en el tiempo y agravándose en intensidad.

Los costarricenses padecemos, en mayor grado que otros pueblos de la misma área, las duras consecuencias de ese estado de inquietud; y, en ocasiones y con igual origen, la psicosis nos ha conducido al sacrificio de muchos de nuestros jóvenes.

La razón del padecimiento es que, a partir de la caída del régimen político de que fue precursor el Presidente Arévalo en Guatemala, la atención vigilante y temerosa se ha concentrado en el Presidente Figueres, de Costa Rica.

La aparición de ambos personajes en el escenario político de la América Central, marcó la iniciación de un período en que, perdida la calma habitual, se entró en la era de acechanzas y peligros en que está afligidamente. Al doctor Arévalo le es atribuible la responsabilidad de haber encauzado un movimiento grandemente sospechoso de contaminación marxista; y al señor Figueres, por haber coincidido con él en las mismas desgraciadas tendencias, la de conservar, con sus palabras y actitudes, la atmósfera cargada de tempestades.

En su carta del 27 de mayo de 1948, el Presidente Arévalo le recordó al Presidente Figueres el pacto que había suscrito para actuar en el Caribe y lo previsto para "el desarrollo de todas las operaciones hasta la caída de la última dictadura," y termina con esta frase: "Este documento es peligroso, Presidente. Mejor si lo destruye".

Desaparecido, cuando fue barrido el sistema político a que le dio aliento, el señor Arévalo, queda en la escena el señor Figueres, que nunca aprendió la lección del aforismo de que la prudencia es para el hombre arma, fortaleza y muro. Su imprudencia, en la palabra o en la acción, ha precedido nuestras calamidades nacionales desde 1948.

Adnce, para incurrir en ella sistemáticamente, la razón de principio de su posición ideológica contra las dictaduras, pero la razón, hecha guiñapo, se trocó en pretexto en cuanto se asoció a las dictaduras que, como la de Bolivia, empavorizan las conciencias por tenebrosas y sangrientas; y quedó al desnudo el amor propio del personaje que aspira a ser el supremo conductor de los destinos del Caribe.

El diario "Pueblo", de Cuba, ha publicado recientemente que el señor Figueres declaró que sin él no habría sido posible la anfictonía americana, sueño de Bolívar, durante la reunión de presidentes en Panamá.

A la muerte de Remón, aún cuando él no hubiese tenido arte ni parte en el crimen, surgió el recuerdo de que en una conferencia en Miami con prominentes personajes panameños se hubiese tratado del suministro de armas para impedir el acceso al gobierno del entonces candidato presidencial de Panamá; y a la muerte de Somoza, el sello de innobleza que puso a su comentario, cuando lo aconsejable en las circunstancias hubiera sido su silencio, atrajo la ira de los hijos de Somoza, que han sucedido a su padre en el mando.

La inesperada y agresiva nota del Ministerio de Relaciones Exteriores de Nicaragua al de Costa Rica, sin que estén a la vista, para los costarricenses ni para los nicaragüenses hechos precisos que hayan podido darle origen y sin que tales hechos sean concretamente especificados en la nota sino que ésta es vaga y parece partir de indicios o premisas, lo que constituye es la revelación de un estado de ánimo predispuesto a una consigna para producir una nueva crisis en las relaciones de ambos gobiernos.

Es cosa de preguntarse si los hermanos Somoza estarán creando artificialmente un ambiente tenso que sea propicio a cobrar viejos agravios.

La respuesta del Presidente Figueres en sus periódicos y por medio de sus agentes de prensa, es igualmente indiscreta y agraviante, sin que valga ante nadie el necio sofisma de que una cosa es él y cosa distinta sus periódicos.

Por iniciativa del Presidente don Ricardo Jiménez en el transcurso de uno de sus gobiernos, —aún habiendo hecho nosotros tenaz campaña contra ella—, y para evitar rozamientos con el General Jorge Ubico, de Guatemala, cuya dictadura atacábamos con dureza, está incorporado en el Artículo 450 del Código Penal el castigo de multa mayor o confinamiento en su grado primero para "el que directamente, bien sea por escrito, en manifestaciones públicas, por la prensa o de cualquier otra manera, ofendiere de obra o de palabra a una nación amiga, a su Gobernante o a sus Representantes". Es un contrasentido que sea la prensa del Presidente de Costa Rica, inspirada por él y que sigue con obediencia las direcciones que él le fija, la que quede comprendida dentro de las sanciones del Código Penal en referencia con las relaciones internacionales del país.

Es presumible que el gobierno de los jóvenes Somoza haya actuado sin justicia esta vez; pero no lo es menos que los antecedentes de la conducta en el manejo de aquellas relaciones son los que acarrean la dificultad para Costa Rica que, en definitiva para los platos rotos, a veces con el sacrificio de muchos de sus hijos.

Por estos días, soplan vientos de fronda en el Caribe. Están en revolución en Cuba. Hemos leído que existe un plan para derrocar primero a Batista, después a Castillo Armas y finalmente a los Somoza. A San José entran y de San José salen los agitadores de todos los países como Pedro por su casa. Los jefes revolucionarios llegan de incógnito a nuestras tierras.

De las embajadas extranjeras en algunos países caribeños salen los refugiados, no para el territorio de los países que les han dado asilo al amparo de la extraterritorialidad y que están obligados a recibirlos, sino con visas para Costa Rica. El que agredió, hace unas semanas, al señor Ministro de Seguridad Pública, estaba asilado en la embajada de Venezuela en La Habana, de donde salió, no para Venezuela, sino para Costa Rica. El Coronel Manuel Larrubia, quien llegó recientemente a nuestro país en la condición de Agregado Militar de la Embajada de Cuba y jefe de una misión militar que integran cuatro personas, acaba de regresar a San José de un rápido viaje a Managua, según la versión oficial, para hacerse reconocer allá en el mismo carácter que aquí. Entre el torrente de las versiones, circula la de que se está intentando otra revuelta en nuestro infortunado país, tan cargado de todos los males, con apoyo y armas de uno o más países extranjeros. Nada se adelanta con esconder estas noticias y versiones y preferimos sacarlas a la superficie para tratar de que los riesgos sean conjurados y llamar a todos a la reflexión y a la serenidad, en beneficio de la paz. Aquí fijamos las responsabilidades del gobierno en la incierta, pero inquietante, situación del Caribe y renovamos el planteaminto de que el gobierno debe ser reorganizado en el sentido de la paz interna e internacional y que debe nombrarse un Ministro de Relaciones Exteriores que sea garantía para todos los costarricenses de la conducción de las relaciones exteriores hacia una convivencia pacífica, sin temores ni sobresaltos.

Es claro que dentro de la oposición, no habrá quien se decida a ayudarlos a cargar con el muerto; pero tal vez algunos varones eminentes, del más alto linaje intelectual y de autoridad que es prenda de confianza pública y que no han tomado partido en la campaña, como los licenciados don Gerardo Guzmán o don Víctor Guardia, pongamos por caso, se allanarían a prestarle el invaluable servicio a Costa Rica.

Hace unos meses hicimos ese planteamiento manteniendo que el gabinete haría bien en presentar una renuncia colectiva para dar campo a una integración que deje cuando menos tranquilos a los ciudadanos, ya que el gobierno los ha llevado a la miseria.

Mañana fijaremos las responsabilidades de los jefes de la oposición en la hora presente.

Mientras tanto expresamos nuestro dolor, nuestro gran dolor ante las mil evidencias de que mientras el señor Figueres sea el gobierno, los costarricenses estamos condenados a pasar cada nochebuena entre inquietudes y congojas.

RESPUESTA AL DIPUTADO DON JOSE JOAQUIN PERALTA

El telegrama que nos envió el señor diputado don José Joaquín Peralta y cuya publicación solicitamos que fuera anticipada en LA HORA de ayer, nos permite hacer aun más severa la condenatoria que hemos formulado a los diputados del Partido Demócrata que dieron sus votos favorables al pago global de la deuda política del Partido Liberación Nacional, con ocultación de nombres de los contribuyentes y de las sumas que les fueron reintegradas, pago al cual la Contraloría Nacional calificó de malversación de fondos públicos. De ningún modo les era lícito a los diputados de la oposición electos para la defensa de los intereses del pueblo costarricense, asociarse a los diputados figueristas para autorizar con ellos un pago tan notoriamente irregular que cuando se dió comienzo en la Asamblea Legislativa a la lectura de las cuentas, con sus respectivos comprobantes, que iban a ser pagadas, llegó una orden de la Casa Presidencial prohibiendo que se continuase la lectura y la mayoría de los diputados del Partido Demócrata se agachó para prestarle acatamiento a una orden que colmaba la medida del cinismo oficial.

Esta turbia componenda entre el Gobierno y el Partido Demócrata, le resta a éste toda autoridad para intervenir, durante la presente campaña electoral, desde las tiendas de la oposición. Pero es de todos bien sabido, y fuimos nosotros los primeros en proclamarlo desde el primer momento, que las inculpaciones no podrían serle dirigidas al diputado don José Joaquín Peralta, cuyas actuaciones han sido nítidas en todo el transcurso de su austera y digna vida pública.

El telegrama que nos dirigió el señor Diputada Peralta, es el siguiente:

PREFERENCIA
De Cartago, Dic. 8. 56
A DIARIO DE COSTA RICA.—
(Copia a La Nación)
PREFERENCIA.—

Seguramente por ignorancia pues sería inconcebible fuera por alguna otra razón Uds. tratan de maltratarme en su editorial de hoy sábado punto si se hubieran instruído desapasionadamente sabrían que yo no voté ningún arreglo para la deuda política y más aún sabrían que yo no cobré lo que de mi propio peculio gasté en la campaña electoral recién pasada de la cual salí electo Diputado Propietario por la Provincia de Cartago punto si ya arrimándome a los sesenta años he sabido mantener una vida sin mácula política o de cualquier otra índole creo razonable exigir se me respete sobre todo por aquellos que cuentan con mi mayor consideración y a quienes he brindado ya de antaño un inalterable afecto.

J. JOAQUIN PERALTA

Nuestra respuesta se contrae a reproducir el juicio que emitimos sobre la actitud del señor diputado Peralta, en relación con las deudas políticas, desde la primera vez que nos ocupamos del asunto

En la edición de este periódico del jueves 7 de junio de este mismo año, se dijo al respecto:

"El Diputado don José Joaquín Peralta, cuya rectitud inconmovible es garantía, para todos los costarricenses, de honestidad política, estuvo ausente de la sesión, porque no concurre nunca a la Asamblea Legislativa, y su ausencia se explica así suficientemente".

No reproducimos ese concepto, en nuestra edición del último domingo, en que volvimos a ocuparnos del asunto, porque la constancia había sido pública, contundente y definitiva, porque nuestro juicio, en esta otra ocasión, se refería exclusivamente a los diputados del Partido Demócrata que votaron en consorcio con los diputados figueristas y el señor Peralta no había tenido que ver con esa votación, y porque la repetición hubiera involucrado una censura todavía más amarga de la que hicimos a tales diputados, que todavía no han explicado su conducta de entonces a los ciudadanos que los eligieron y a la opinión pública.

Aun nos abstuvimos de citar los nombres de los señores diputados don Alfredo Vargas Fernández y don Rafael Angel García Campos, quienes, habiendo sido electos por el Partido Demócrata, emitieron dignamente sus votos contra el pago de las deudas políticas y de ellos también dijimos, en su oportunidad, que con sus votos negativos se salvaron del naufragio moral en que desde entonces está sumido el Partido Demócrata, que felizmente ya no existe.

Sin embargo, el telegrama del señor Peralta nos ha movido a reproducir el altísimo concepto que de él tenemos en la guarda que hace de su nombre ilustre y en la rectitud de su conducta personal y política; y tal como lo dijimos en LA HORA, ese concepto no es de circunstancias sino que es de ayer y de siempre.

Lo que falta a la opinión pública por conocer es la manera cómo emitirán sus votos los diputados del Partido Demócrata que habiendo votado con los del gobierno en favor del pago global y misterioso al Partido Liberación Nacional, tienen que votar ahora las apelaciones de los partidos contra la Contraloría, a fin de dejar nugatorio su fallo y de que los costarricenses, tan empobrecidos por el régimen, tengan que sufrir además la pérdida de casi dos millones de colones para que los retengan los poderosos coaligados, mientras desde hace cuatro meses no se pagan pensiones, ni alquileres, ni prestaciones; y mientras se emiten presupuestos para pagar a los maestros sólo durante seis meses del año entrante, que es como un anticipo de las angustias que les esperan.—

Año Cristiano

11 de diciembre - SAN DAMASO

"Doctor virgen de la Iglesia Virgen", llama San Jerónimo a San Dámaso, insigne Papa y Confesor, que condenó al heresiarca Apolinar, y restituyó del destierro a su sede a Pedro, Obispo de Alejandría; halló también muchos cuerpos de santos mártires y honró sus sepulcros con epitafios en verso. Insigne Papa español de fines del siglo V o principios del VI. Murió ca si octogenario en el 384. Desde su juventud fue gran devoto de los mártires. Sus lecturas favoritas eran las Actas de los Mártires, la Sagrada Liturgia y las Divinas Escrituras. "Juzgo, decía él mismo, que no hay nada más agradable bajo la luz del mundo que esta vital ocupación que nutre el alma con más dulzura que la miel".

Durante dieciocho años gobernó la Iglesia, haciendo crecer la autoridad del Papa frente a los Orientales y Emperadores. Ocupando la Silla de Pedro continuó el estudio de la Sagrada Escritura, Materia en que también se distinguía San Jerónimo. Más tarde sería el secretario del Papa. Animado por San Dámaso comenzó San Jerónimo a traducir al latín los expositores griegos y a rehacer la versión latina antigua de las Sagradas Escrituras, sirviéndose de los mejores códices griegos y hebreos.

Toda la fe de cristiano y español de San Dámaso aparece en el epitafio que dejó para su propia sepultura:

"Yo, Dámaso, confieso que quise guardar aquí mis miembros, pero temí profanar las santas reliquias de tan justos varones". Esta leyenda está grabada en la cripta de los Papas del Cementerio de Calixto, en la Vía Apia.

San Dámaso hizo construir una cripta especial, un poco más lejos, para él y su familia.

EN COSTA RICA EL SECRETARIO GENERAL DE LA ODECA

Por la vía aérea ingresó ayer a esta capital el señor Dr. Guillermo Trabanino, Secretario General de la Organización de Estados Centroamericanos.

Si bien es muy posible que el distinguido visitante haya venido en funciones de su elevado cargo, no logramos conocer ayer, en forma concreta, el motivo de su visita.

PRONOSTICO DEL TIEMPO

PARA HOY:—

Disminuyen las lluvias en el Atlántico.

"Averanado" en la mayor parte del territorio, con temperaturas agradables.

SERVICIO METEOROLOGICO

PANACEA POLITICA?—

EL PROYECTO DE NASSER: LA GRAN REPRESA DE ASWAN

—III—

OCCIDENTE DECIDE AYUDAR

De su costo total de $ 1.350.000.000 la financiación de la gran presa está calculada así: $ 550 millones, aporte del Gobierno Egipcio, en moneda nacional la mayor parte; $ 40 millones, concurso de "capital privado"; y $ 400 millones en moneda extranjera.

De las necesidades totales de moneda extranjera, El Banco Mundial, de acuerdo con los Estados Unidos y la Gran Bretaña, ofreció tener disponibles $ 270 millones —$ 200 millones en un préstamo a diez años hecho directamente por el Banco, $ 56 millones que concedían los Estados Unidos y $ 14 millones la Gran Bretaña.

La decisión se hizo pública en diciembre de 1955 a pesar de la duda expresada por el Banco sobre la situación de la economía de Egipto y a pesar —también— del hecho de que Nasser había rehusado aceptar ciertas condiciones específicas previas en las cuales el Banco puso especial empeño.

LAS CONDICIONES DEL BANCO MUNDIAL

Estas condiciones —requisitos previos para obtener un préstamo del Banco Mundial— reflejan cuán serias eran las reservas de esta institución acerca de la viabilidad del proyecto. Puestas en conocimiento del Gobierno Egipcio en carta del Presidente del Banco dirigida a Nasser, tales condiciones, hélas aquí:

1º)—Egipto debería llegar a un convenio con el Sudán sobre la división del Nilo a fin de garantizarse suficiente agua para hacer viable y efectivo el proyecto de la Gran Bretaña.

2º)—Egipto debería convenir en pagar todos los gastos de reacomodo de más o menos 50.000 personas que serían desplazadas por la inundación de una gran área en el Sudán alrededor de la ciudad de Wadi Halfa.

3º)—El Banco debería sentirse razonablemente satisfecho de que tanto los fondos en moneda extranjera como en dinero nacional necesarios para la realización del proyecto estarían disponibles conforme ellos fueran requeridos —o— en otras palabras, de que el manejo egipcio de sus asuntos financieros internos y externos serían realizados de manera que asegurara que los fondos adicionales necesarios (además del préstamo del Banco y de las sumas concedidas por los Estados Unidos y Gran Bretaña) podrían estar disponibles.

4º)—La propia contribución del Gobierno Egipcio al proyecto sería suministrada en forma tal que impidiera inflación y deterioro del crédito de Egipto. A este propósito, el Gobierno Egipcio y el Banco llegarían a un convenio que sería periódicamente revisado para la realización de un programa de inversiones que reconocería la prioridad del proyecto de la Gran Bretaña y la necesidad de ajustar los gastos públicos totales a los recursos financieros que podrían ser movilizados.

5º)—El Gobierno no incurriría en obligaciones, respecto a crédito exterior, superiores a aquellas que convinieran de tiempo en tiempo Egipto y el Banco en forma prudencial a la luz de las circunstancias de Egipto y consultaría siempre con el Banco antes de contraer cualquier obligación.

6º)—La organización, ejecución y administración de las varias fases del proyecto serían realizados conforme a entendimientos entre el Gobierno y el Banco. Tales entendimientos deberían asegurar, entre otras cosas, que los contratos se darían sobre bases que fueran las de una apropiada competencia.

A pesar de que se convino en varios detalles en Cairo y Washington por funcionarios del Gobierno egipcio y del Banco, ninguna de las condiciones anteriores habían sido aceptadas por Egipto cuando se hizo pública la decisión de los Gobiernos de los Estados Unidos y de la Gran Bretaña en diciembre de 1955 de que llevarían adelante la financiación de la Gran Bretaña. El convenio entre Egipto y el Sudán no estaba ni siquiera en prospecto; y mientras que el Presidente del Banco en febrero de 1956 dijo que había llegado a un "entendimiento satisfactorio" (presumiblemente verbal) con Nasser, ninguna de las condiciones estipuladas por el Banco habían sido formalmente aceptadas por Egipto cuando fueron hechas públicas las primeras noticias del préstamo del Banco y de la ayuda norteamericana e inglesa.

En efecto, el 16 de diciembre de 1955 (el día antes de que los Estados Unidos y la Gran Bretaña hicieran pública su oferta) el Presidente del Banco, en un memorandum para los directores de esa institución, decía:

"A causa de la enorme inversión que requiere el proyecto de la Gran Represa sería —en mi opinión— poco prudente para Egipto embarcarse en su construcción sin tener alguna seguridad de poder disponer de los fondos en moneda extranjera en cantidad superior a la suma que prudentemente puede tomar de sus propios recursos. Yo creo que a la luz de esta consideración y de las propuestas que los Gobiernos de los Estados Unidos y la Gran Bretaña están listos a hacer al Gobierno de Egipto, el Banco estaría garantizado si en este caso se separara de su práctica usual adelantando seguridades de la concesión de un préstamo para este proyecto".

MISERERE

El 20 de Enero de 1957, en el Estadio Nacional, los ámbitos harán retumbar los salmos funerarios que se cantarán en sufragio del fallecimiento de un pulpo provisto de dobles ventosas incansables.

Será la fecha histórica que anunciará el renacimiento de una Costa Rica totalmente nueva y decidida por todos los medios a impedir la continuidad de un yugo estrangulador que soporta sin merecerlo!

Ese día el júbilo nacional hará repicar en nuestros corazones las campañas de la esperanza consolidada a fuerza de voluntad colectiva, abonada por el dolor y la esclavitud que le tienen encima los claudicadores del azul y verde.

Se habrá llevado en ese momento la bandera de la unión de la familia costarricense cuyos dolores y viejos resabios se olvidan para conjugarse en el solo patriótico fin de salvar a Costa Rica de las garras toscas del partido que desgobierna.

Para entonces la nación entera levantará su airado puño de unidad ejemplar, y así mostrarlo a quienes en otros puños de manos extranjeras preparan un triunfo de sangre a cargo de los "voluntarios de la reserva" que nos enseñó pisoteando la Constitución, el 15 de setiembre, un ministro que se precia de civilista y otras etcéteras.

Se congregará la selecta representación nacional a elegir la persona que deba llevar sobre sus hombros la total responsabilidad de una victoria que siendo del pueblo oposicionista compactado en un 80%, no vaya a permitir triquiñuelas del español trasplantado, cheques para comprar figuras claves, ni bayonetas mercenarias para seguir matando costarricenses en aras malditas de dos extranjeros usurpadores.

En ese momento de regocijo nacional, vibrará en nuestro pecho el canto glorioso que preludia la caída de una camarilla de atrevidos farsantes cuyo paso por el poder deja saldos de muerte, vergüenza, dolo y cinismo.

En esa cita de honor la patria agradecida brindará por el primer paso de verdadera unidad organizada de sus hijos, desprendidos, generosos y valientes, para ir a cumplir con un deber, que, siendo al mismo tiempo de acción contra Figueres y su gavilla de incapaces, ese deber... es todo un placer.

El 20 de enero nos llama la patria. Unos y otros hemos venido oponiendo resistencia combativa al putrefacto régimen de ahora. En esa fecha está señalado el lugar y el momento de dar el paso decisivo contra el lacayo de España y sus logreros que lo siguen. El 20 de enero de 1957, las voces nacionales cantarán el miserere al nefasto partido de comunistas dirigidos por rómulos, jacobos y arévalos. Esa fecha esculpirá por adelantado el espitafio sobre una tumba política que guardará muy hondo los restos contaminados de un pulpo insaciable!

CRUZ GUARIA.

HOMBRES DE AYER

El Dr. don Roberto Fonseca Calvo

La medicina para ese galeno
no habría de ser de lucro estrafalario,
sino un apostolado humanitario
propio del ser caritativo y bueno.

De Minerva el hermoso santuario
a bien tenía que de su áureo seno
saliera el hombre bondadoso y lleno
de saber y a su símil necesario.

Es frecuente hoy día que un pobre obrero
cuyo sueldo de toda una semana
si enferma se le vaya por entero

por solo la receta; a ese alboroto,
que una ley justa, bien fundada y sana
venga a ponerle su debido coto.

ADRIANO ARIE

El lindo "portal" de Santo Domingo ganó premio por votación pública

—Un portalito de miniatura, presentado por la niñita María Asunción Herrera mereció un primer premio discernido por el Jurado Calificador de la Exposición del Garden Club

—Tres colores aceptados para las decoraciones de Navidad: el rojo, el blanco y el verde

Las gráficas de Arévalo dan una idea de los motivos que predominaron en la Exposición Floral de Navidad abierta el sábado anterior en el Club Unión, y que ha sido un triunfo del Club Garden de San José.—

Un éxito rotundo se apuntaron las señoras dirigentes del Club Garden de San José con la exposición inaugurada el sábado ocho, que se calusuró el día siguiente. Hubo enorme concurrencia de expositoras y riqueza de motivos artísticos. Pero se logró algo más: la participación de niñitas de pocos años, que demostraron buen gusto artístico, dirección acertada, interés por colaborar en esas actividades sociales que hacen honor a nuestra patria.

Se estipuló que esta exposición de fin de año debía circunscribirse a los motivos de navidad. Se autorizó para aprovechar tres colores básicos: el rojo, el blanco y el verde. Pero también otros colores, como el violeta, sirvieron para destacar arreglos de mucho gusto.

Hay que saber que esta clase de organizaciones exigen fuertes desembolsos y muchos esfuerzos; verdaderos sacrificios de tiempo. Hay quienes deben trabajar hasta el agotamiento. Pero cuando se logra la satisfacción de ver cumplidos los deseos, el cansancio corporal nada significa. Es mayor el goce espiritual.

Sería difícil citar todos los motivos expuestos y dar detalles sobre los motivos decorativos que los distinguen, sin olvidar, desde luego, a las expositoras. El movimiento de visitantes impide llevar un orden y detenerse todo el tiempo necesario para recoger los datos pertinentes. Nos tenemos que conformar con dejar constancia de aquellos trabajos que más nos gustaron.

Tampoco podrían editarse guías, ya que se desea que el Jurado tome nota de los trabajos expuestos, ignorando quiénes son sus dueñas. Parece ser que en el Jurado privó la idea de dar preferencia a la naturaleza viva.

La votación del público asegura te favoreció al portal o pesebre traído de Santo Domingo de Heredia, el mismo que se presentó en la escuela de aquella ciudad, con motivo de la conmemoración del centenario de la parroquia. Realmente no hubo nada más típico. Ni siquiera faltó la chicha de caña. Sólo habríamos sustituído la olla de aluminio por el lebrillo de barro. El montaje de ese pesebre, su decoración toda, recuerda la costumbre del siglo pasado. Oloroso a huerto, a fruta madura.

Un portalito de minuatura presentó la niñita María Asunción Herrera, con sus animalitos, sus arbolitos, todos los detalles tradicionales. Inclusive el serrín de color. Justamente se le adjudicó un primer premio.

En mantelería y cristalería, vimos maravillas, siendo la más atrayente el decorado. Los objetos importados hablan de elegancia ciertamente, pero también de bolsa, de facilidad económica. En cambio los motivos decorativos señalan el buen gusto, el arte en la selección de ellos y también en su colocación. Varias expositoras recibieron premios.

Bellos motivos religiosos: imágenes antiguas, naturaleza viva, como elemento decorativo. Imágenes de diferentes épocas y estilos; combinación de flores y luces de color; flores teñidas y al natural. Hasta la flor de maíz estuvo presentada. Y también el modesto arracache, un tubérculo poco conocido, con el cual se hacen en los campos ricos picadillos para las grandes solemnidades. Una piña de forma rara, adornada con colorines bien escogidos y mejor distribuídos, fue uno de los éxitos de la señora Dorothy Pinto de Serrano.

Entre las expositoras que lograron gran éxito hemos de citar: a doña Berta de Gerli, doña Hortensia de Koberg; doña Tatiana de Sotela; doña Lolita E. de Peralta; doña Carolina de Valverde; doña María del Socorro de Tinoco; doña Elena de Benavides; doña Micaelita de Peralta; doña Rosalía Lara de Castro; doña Ligia de Sánchez; doña María Cristina de Guardia; doña Ester B. de Alfaro; doña Margarita de Ondericik; doña Noemí de Balser doña Nydia de Fischel, etc. Y entre las señoritas: María Eugenia Macaya; Virginia Mendiola: Angela Pacheco; Diana García, Carmencita Cornejo y Lidilia Céspedes. Nuestra colega Carmencita presentó un portalito en miniatura, con su cerca de piedra y sus imágenes centenarias y Lidilia, un vitral que llamó mucho la atención: obra de mano, en que se conjugan el dibujo hábil y el colorido artístico.

Para dar más carácter a la fiesta navideña, hubo cánticos de un grupo de niños organizados por la JOC y dirigidos por don Jorge Blanco y otro grupo que organizó la señorita Julia Araya, presentó "Las Posadas", en que tomaron parte gran número de señoritas. Un desfile de velas y un despliegue de bellas voces.

La bella decoración del salón de espejos del Club Unión, con ramas de Magnolia doradas y bombillos eléctricos azules, le dabe una gran prestancia.

Queremos consignar una felicitación muy efusiva a doña Margarita de Macaya; doña Lotti de González, doña Doris Stone y demás organizadoras de esta exposición de navidad que ha reafirmado el prestigio de que goza el Garden Club, por sus empeños artísticos, dando al arte floral todo el rango que merece.

EN EL 10º ANIVERSARIO DE "UNICEF"

PROMESA A TODOS LOS NIÑOS DEL MUNDO

Hace 10 años la determinación universal del hombre de que sus niños deberían tener un mejor futuro, culminó en una acción que ha tenido resultados trascendentales sobre toda la humanidad.

Fue en el mes de Diciembre de 1946 que la Asamblea General de las Naciones Unidas impulsada por el estado de necesidad de los niños del mundo y reconociendo que sobre estos niños reposaba la seguridad económica del futuro y la paz del mundo, fundó una organización denominada hoy "Fondo de las Naciones Unidas para la Infancia" (UNICEF).

Desde el año 1946 los gobernantes y ciudadanos de cien países han hecho contribuciones voluntarias para llevar adelante la ayuda que ahora alcanza a más de 35 millones de niños por año. Equipos médicos esenciales han sido provistos en casi diez mil centros de salud materno-infantiles. Sesenta millones de niños han sido vacunados contra la tuberculosis. Solamente este año siete millones de niños y madres lactantes han recibido leche u otros suplementos de la dieta. En este año once millones de habitantes han sido protegidos contra la malaria.

A aquellos gobernantes y ciudadanos que mediante sus contribuciones han hecho posible esta ayuda, y o les hago llegar complacido el apreciado agradecimiento de todos los niños del mundo quienes viven hoy con salud y felicidad gracias a la ayuda que reciben de UNICEF.

A los 600 millones de niños no privilegiados del mundo, a quienes a menos que les llegue una futura ayuda, vivirán y morirán en la necesidad, nosotros les dedicaremos de nuevo nuestros esfuerzos en el décimo aniversario de la creación del "Fondo de las Naciones Unidas para la Infancia".

Este documento es propiedad de la Biblioteca Nacional "Miguel Obregón Lizano" del Sistema Nacional de Bibliotecas del Ministerio de Cultura y Juventud, Costa Rica.

El Almacén PHILCO

acaba de recibir un gran surtido de

Los más lindos Villancicos grabados con las mejores orquestas y coros de los Estados Unidos y México están a la venta en el Almacén PHILCO. Exquisita musica navideña que nos hace revivir Navidades pasadas y le da más sabor a la Navidad presente.

Lleve esta linda música a su hogar y proporciónele una Navidad más feliz a su familia. Vaya hoy mismo al Almacén PHILCO y escoja los Villancicos de su agrado.

Durante este mes hasta el día 24 el Almacén PHILCO permanecerá abierto todas las noches.

MUSICA PARA UNA NAVIDAD FELIZ

AP - 24 - 24

EL COMUNISMO ITALIANO CRITICA AL SOVIET

ROMA, Italia, 10. (AP)— Critica abierta a muy alto nivel con respecto a la intervención de los Soviet en Hungría se hizo sentir hoy en el Congreso Nacional del Partido Comunista italiano, el mas poderoso del mundo Occidental. El ataque verbal se produjo a pesar del respaldo de la política Soviética de parte de Palmiro Togliatti, el Srio. del Partido, el cual ha dirigido a los dos millones (2,000.000) de comunistas italianos desde hace varios años.

Antonio Giolitti, miembro comunista de la Cámara de Diputados se hizo portavoz de la crítica declarando paladinamente que la intervención Soviética en Hungría "es irreconciliable con los principios del Socialismo".

VIENA, Austria, 10. (AP)— Policías y tropas impusieron nuevos controles muy rígidos en la rebelde de Hungría hoy, acatando el estado de sitio proclamado por el desesperado Gobierno del Primer Ministro, Janos Kadar. Parecía que ese gobierno ha emprendido campaña para acabar hasta con los últimos vestigios de resistencia.

El acongojado país destrozado por revuelta, huelgas y por la represión comunista desde hace siete (7) semanas ha estado en comunicado con el mundo Occidental desde hace más de 24 horas, con excepción de las radiodifusiones hechas desde Budapest.

El gobierno Rojo dió órden juzgar por tribunales militares por varios delitos castigables con pena de muerte, y disolvió los principales consejos de obreros que habían tratado de obtener la libertad de Hungría.

CONSEJOS MEDICOS

Por el Dr. Auguste Loubier

ERISIPELA

PARIS.— La erisipela es una dolencia de tipo infectivo que puede deberse a consecuencias de una herida o a otras causas.

Antiguamente, la erisipela constituía una especie de terror para quienes la padecían, y frecuentemente se recurría a ensalmos y al empirismo, mediante cruces trazadas por manos virtuosas sobre la región afectada, y como quiera que la dolencia tiene su proceso, al aliviarse, se entendia que se había "cortado" y que por las prácticas de exorcimo es que se había curado.

La verdad es que hoy contamos con antibióticos poderosos, y con sulfamidas, penicilina y otros, que son la mejor indicación para el caso.

Es indudable que quien tenga erisipela debe acudir a su médico para el diagnóstico y tratamiento oportuno.

Cuando aparezcan placas que hacen relieve sobre la piel, induradas, es seguro que se trata de erisipela.

Es necesario tener en cuenta que mientras más temprano sea el diagnóstico, tanto menos intensa será la lucha sostenida entre el agente causante y las defensas orgánicas, y el encontrar éstas en buenas condiciones facilitará extraordinariamente la curación de estos procesos.

(Servicio de Sindicato Periodístico Latinoamericano).

Trabajadores de la planta purificadora de Tres Ríos piden a la Municipalidad de San José hacerles justicia

Seguidamente damos publicidad a una carta suscrita por trabajadores de la Planta Purificadora de Agua de la ciudad capital, todos vecinos de Tres Ríos, que dice:

Tres Ríos, Dic. 7 de 1956

Señor Director de
DIARIO DE COSTA RICA.
S. M.

Muy estimado señor Director.

Nosotros, los abajo firmantes rogamos a Ud. hacer público por su importante órgano de publicidad y lo más en breve le sea posible, el asunto siguiente:

"Cuando un jefe se atrae la mala voluntad de un personal por hechos comprobados, los altos jefes de Institución correspondiente hacen mal en retenerlo en su puesto si existe la razón para prescindir de sus servicios.

Hacen mal primero, porque los subalternos ponen mala voluntad a su jefe y éste a su vez, se hace acreedor a la falta de respeto del personal y no puede llevar a cabo las labores en forma armoniosa. Bien, el asunto que publicamos es el siguiente. Hace bastante tiempo de permanecer este conflicto de molestar que nos ocupa, en las "Plantas Purificadoras de Agua de la ciudad capital" y aun con hechos como decimos antes comprobados. Se ha retenido en parte por algunos de los más altos funcionarios de la Municipalidad, sabiendo bien estos señores el daño que le están causando a dicha Corporación.

La situación es embarazosa tanto para una parte como para la otra.

Los trabajadores últimamente se han dirigido al Ministerio de Trabajo solicitando dos inspectores para justificar sus derechos y al respecto se levantó una investigación y fueron comprobadas sus denuncias, dándose como resultado un fallo en favor de los trabajadores perjudicados por los malos procederes de su jefe. Dicho fallo fue enviado a la Municipalidad hace bastantes días y hasta la hora presente la Honorable Corporación no ha dado conocimiento de dicho fallo. Se hace mal y mucho por cierto en retener a dicho Sr por cuanto sigue existiendo ese estado de inconformidad entre el jefe y sus subalternos pues según pruebas en nuestro poder se han sucedido suscitar por el mismo asunto varios incidentes.

Rogamos muy respetuosamente a la muy Honorable Municipalidad, resolvernos esta tan dificil situación.

Quedamos muy agradecidos con el señor Director por el espacio cedido y nos suscribimos muy atentos y seguros servidores.

Antonio Soto Brenes, Céd. 159.325. Francisco Cambronero, Céd. Nº 170.292. Rodrigo Picado Soto, Céd. Nº 4.422. Carlos Miranda M. Céd. Nº 70708. Lucano Consejo F.

su AUDICION RESTAURAD/

Consulte su medico sobre MAICO . . . los auxiliares auditivos modernos. Aprobados por la Academia Americana de Medicina. O visite nuestro técnico especializado.

Maico — Elimina la Sordera

Almacén La Famili:
JOHNNY AGUILAR
25 varas al Sur del Congreso. — San José.

Esté siempre alegre y optimista en las Fiestas Navideñas!

Haga un derroche de amistad y camaradería... Pásela feliz y lleno de amor para los suyos y para el prójimo!

Alégrese *dos veces* disfrutando del exquisito sabor de la excepcional cerveza...

PILSEN

Sabrosa es poco!

TP - 68 - 33

MAS CENTROS DE INVESTIGACION CREARA LA "UNESCO" EN AMERICA

NUEVA DELHI. — En sus conferencias la "Unesco" aprobó una recomendación para crear un Centro de investigación que estaría situado en Río de Janeiro. Un segundo Centro para la formación de profesores y de especialistas de las Ciencias Sociales estará radicado en Santiago de Chile y ambos contarán con el concurso de los Gobiernos, de las universidades e instituciones culturales. En esta ocasión ha sido patente la unanimidad de criterio de todas las delegaciones latinoamericanas. Para el Profesor Carneiro, Delegado de Brasil, el Centro supone incorporar a la vida de la sociología a los veinte países de América Latina en pleno período de expansión demográfica, económica, social y cultural. Curso de un seminario y a juicio de la Delegación brasileña las encuestas que se realicen, por ejemplo, sobre la vida en el altiplano andino, sobre las civilizaciones amazónicas o sobre la industrialización y sus efectos en el continente, pueden tener repercusiones de carácter internacional.

Francia por su parte propuso que estos centros latinoamericanos mantengan entre si la relación más estrecha y que con los existentes en Calcuta, que estudia los efectos de la industrialización en el Asia meridional y en Colonia, que examina ciertos problemas europeos, formen una red internacional que favorezca el intercambio de especialistas y de informaciones.

PARA NAVIDAD OFRECEMOS GRAN VARIEDAD DE ARTICULOS PARA REGALOS UTILES E INDISPENSABLES EN EL HOGAR

TODO CON 10% DE DESCUENTO

VEA EXHIBICION EN NUESTRA VENTANA!!

ADEMAS:

Estuches de Herramientas y Accesorios con su Taladro Eléctico, Marca John Oster.

Máquinas calar (Jig Saw) acoplables al Taladro Eléctrico.

Juegos Carpintería para niños

Herramientas Stanley: Cepillos, Acanaladores, Machimbres, Guiñames, Taladros mano y pecho, Berbiquíes, Escuadras, Niveles, Metros cinta, Brocas para madera, Formones, Gubias y Herramientas talla

Romanas "Detecto" en un variado surtido en exhibición en nuestras ventanas.

Neveras International Harvester

Accesorios Baño

Herramientas Jardín

Mangueras y Regaderas giratorias

Tijeras podar

Botellas Termos y Estuches

Cubiertos mesa de las mejores marcas

Cuchillos cocina

.... y otros muchos artículos que no pueden mencionarse por el enorme espacio que exigirían......

A LOS MEJORES PRECIOS DE PLAZA Y CON EL 10% MENOS

"CONFIANZA POR CALIDAD"

FERRETERIA MIGUEL MACAYA & Cia

Embajador del Brasil electo Presidente del Consejo de la OEA.

WASHINGTON, D. C.—(PAU).—El doctor Fernando Lobo, del Brasil, diplomático de carrera con cerca de cuarenta años de experiencia en el servicio exterior, ha sido electo por los países que integran la Organización de los Estados Americanos como Presidente del Consejo de la OEA, cuerpo que dirige las actividades de la Organización. El término del mandato del Presidente del Consejo es de un año, de acuerdo con las estipulaciones de la Carta de Bogotá, documento constitutivo del actual organismo interamericano.

El Dr. Fernando Lobo, Embajador brasilero ante la OEA, ha participado, en el curso de su extensa y brillante labor diplomática, en numerosas y diversas conferencias internacionales. Fue secretario de la delegación del Brasil a la Liga de las Naciones en 1922 y dos veces hizo parte de la representación de su país en las Naciones Unidas.

En el campo de las relaciones interamericanas el nuevo Presidente del Consejo de la OEA ha desempeñado un preponderante papel. En 1947, el Doctor Lobo actuó como sub-secretario general de la Conferencia Interamericana de Río de Janeiro por la Consolidación de la Paz y la Seguridad Continental y en 1953 encabezó la delegación del Brasil a la III Reunión Extraordinaria del Consejo Interamericano Económico y Social, celebrada en Caracas. Fue también delegado a la X Conferencia Internacional Americana, reunida en la misma ciudad. El embajador Lobo, es actualmente representante del Brasil en la Comisión Interamericana de Paz y desde 1953 Representante de su país en el Consejo de la OEA.

Desde su nueva posición en la Presidencia del Consejo, en la cual sucede al Dr. César Tulio Delgado, de Colombia, el ilustre diplomático brasilero dirigirá las tareas del sistema interamericano que ha logrado asegurar la paz del Hemisferio y promueve ahora el alcance de la mutua prosperidad continental.

Uno de los hechos más salientes durante el mandato del Dr. Lobo será la reunión de la Conferencia Económica de Buenos Aires en agosto del año entrante. En aquella importante asamblea los países americanos estudiarán la forma de adoptar un convenio económico común. Igualmente en el curso del año, el Comité de Representantes Presidenciales acordará medidas tendientes a reforzar los programas de la OEA. El Comité fue creado por iniciativa del Presidente Eisenhower en la Conferencia de Mandatarios Americanos en Panamá, con el objeto de buscar fórmulas adecuadas que logren hacer más efectivo el funcionamiento de la Organización en sus proyectos de cooperación técnica, económica y social.

El Consejo de la OEA está compuesto por un embajador de cada uno de los estados miembros. Es un cuerpo permanente que se reúne regularmente en Washington en la sede de la Unión Panamericana.

Como Organo permanente de la Organizacion, el Consejo goza de amplias facultades para tratar asuntos de importancia en las relaciones interamericanas y conoce, dentro de los límites que señalan la Carta de Bogotá y los tratados y acuerdos interamericanos, cualquier asunto que le encomienden la Conferencia Interamericana (órgano supremo de la OEA) o la Reunión de Consulta de Ministros de Relaciones Exteriores.

El Consejo actúa como órgano central de coordinación de las actividades y programas de los organismos especializados interamericanos y le corresponde, entre otras atribuciones, formular y someter proposiciones encaminadas a la creación de nuevos organismos especializados o a la fusion, adaptación o eliminación de los existentes y a celebrar acuerdos o arreglos especiales con otros organismos de reconocida autoridad internacional. El Consejo promueve, por otra parte, la constante colaboración entre la Organización de los Estados Americanos y las Naciones Unidas. Supervisa además el trabajo de la Unión Panamericana y aprueba su presupuesto.

Hasta 1945, la presidencia del Consejo Directivo de la Unión Panamericana, cuerpo que procedió al actual Consejo, correspondía al Secretario de Estado de los Estados Unidos. Desde 1946, la Presidencia del Consejo ha sido ocupada por representantes del Brasil, Nicaragua, Colombia, Perú, México, Argentina, Estados Unidos, Venezuela, El Salvador, Uruguay y Colombia, respectivamente.

Nicaragua Indígena: Revista que dirige el Dr. Modesto Salmerón

Hemos recibido, complacidamente, NICARAGUA INDIGENA, revista que dirige en Managua, Nicaragua, el Doctor don Modesto Salmerón. Corresponde esa entrega a los números 9 y 10 de la segunda época. ....

...La edición está bien cuidada y el material bien escogido; se abre con la Monografía del Perro Aborigen, q' escribiera Leonardo Montalbán, periodista que cultivó la Historia con mucho acierto. Uno de sus libros se llama: Historia de Centro América.

Nativo de Chichigalpa se destacó en el periodismo centroamericano y también en el profesorado. Sirvió una cátedra en el Liceo de Costa Rica y otra, más tarde, en el Instituto de San Salvador.

Todo el material es de gran interés.

Agradecemos el envío de esa importante publicación.

Tampoco compre usted loterías extranjeras. Además de incurrir en acto doloso comete un error. El plan de la lotería de Costa Rica es superior a cualquier otro. Fíjese bien en esto: el plan para el extraordinario de Navidad ofrece al público 3.900 premios con un valor total de ₡ 2.101.600.00. Convénzase comparándolo con otros que circulan por ahí...

Este documento es propiedad de la Biblioteca Nacional "Miguel Obregón Lizano" del Sistema Nacional de Bibliotecas del Ministerio de Cultura y Juventud, Costa Rica.

Diario de Costa Rica
ENGLISH SECTION
Published Daily
SARAH C. WHEELER EDITOR and ADVERTISING MANAGER
TELEPHONES - Off. 2220 —— Res. 2549

GREETINGS AND SALUTATIONS

SOMEDAY — A REAL CHRISTMAS

By David Lawrence.

The world each year is reminded of Christmas in an outburst of generosity toward kin folk and friends. But the gifts mostly are of material things. The voice of the spiritual is rarely heard above the din of the crowd. We recite the rituals, but do we fulfill the words which speak the true creed?

This is an age of decaying morals and of crass materialism. The prophets of old have been silenced. The new prophets urge the advantages of compromise with evil — they terrorize the people with a strange fear of death. They regard sacrifice as obsolete. Jesus, they argue in effect, would better have appeased the enemy.

The motivation to resist tyrannical masters at the risk of death has always been heroic, but nowadays we are asked to buy security at any price —even at the price of ideals and moral principle.

The Great Martyr of all times had no fear of mortal death. His was to the last a voice of patience and restraint, of charity and forgiveness. There was no flinching in the test.

The lesson in the life of Jesus, well known to all of us but little heeded, is one of martyrdom for a great principle. This principle offers a firm foundation for all human relationships. It is a principle of unselfish concern for and, indeed, love of one's fellow man.

Nations will never manifest it in their relations with other nations until individuals learn its true meaning and give it effect in their daily lives.

For the principle of love is not merely affection for each other. It connotes tolerance, helpfulness, willingness to share each other's resources, and, above all rendering unto others the respect and the consideration that equals deserve from one another.

We speak of peace as an objective. But we seldom examine the ingredients of peace that comprise the moral force of mankind.

For until the spirit that permeated the life and teachings of Jesus nearly two thousand years ago becomes the code of makind, there will be continuous friction and misunderstanding and perhaps even war.

Peoples do not willingly fight one another. Rulers bring on war by misleading oppressed people, hiding the truth from them and falsely accussing other nations of threatening attack. It is the oldest crime in all history. We are conscious of its vicious impact today. Only truth can overcome it, by reaching into the hearts of me everywhere.

U.S. News and World Report.

If you want the best BUTTER MILK
ask for BUTTER MILK
Dos Pinos
PASTEURIZED
Telephones: 4251 - 6113 - 5003 and 3787

PARISENSE SHOP
Exclusive Agency
Elizabeth Arden Products
Creams — Lotions — Perfumes — Compacts
Soaps — Lipsticks.
THE PERFECT CHRISTMAS GIFTS
Nex door to Ferreteria Macaya

JUST FOR FUN

The Children's Hour.

Daughter's in the parlor
Dancing with her honey.
The gang's in the study
Playing catch with sonny.
Mummy's in her boudoir
Fixing daughter's clothes,
While dad prowls the hallway
Scowling down his nose.

For daughter needs the parlor
To entertain in state,
And parents are persona
Non grata to a date.
TV is cops and robbers,
Hi-fi is good and loud,
But nothing can compete,
With the noise of sonny's crowd.

Though daddy has his chair
In a cozy study nook
To retire to—in theory—
With slippers, pipe and book,
And mummy planned the parlor
For a quiet social hour.
In these brisk times the old folks
Are the Party Out of Power.

Oh, daughter's in the parlor
In a sambra with her honey;
The gang's in the study
Scrimmaging with sonny,
And crouched in the basement,
Aged beyond their years,
Are dear old dad and mummy
With cotton in their ears.

—Ethel Jacobson.

Sat. Eve Post.

EGYPTIANS DEFIANT AS BRITISH LEAVE

By Leonard Leddington.

PORT SAID, Egypt, Dec. 10.—(AP)—Egytian Guerrillas attacked a British patrol from a rooftop in Port Said's Arab Quarter with a burst of machinegun fire and a hail of hand grenades. One soldier of the eight-man Royal Scots Regiment patrol was wounded slightly. The British-French command sent off an urgent protest to headquarters of the U.N. Emergency Police Force, accusing Egypt of violating the cease-fire. The patrol called reinforcements and cordoned off the area. Seven Egyptians were arrested. The ambush was the first such attack in port said by the Egyptian underground since the cease- fire became effective Nov. 8. Previously there have been scattered shots fired occassionally. The aim apparently was to harrass the diminishing British-French force as it rushed its withdrawal ordered by the U.N. General Assembly. The bulk of British and French troops are expected to be gone from Egypt within three days. The Egyptian underground has been growing more openly hostile as the day of the final British-French withdrawal nears. The Occupation Commanders have put their men on the alert for a final Egyptian show of defiance.

U.S.A. COMMANDER ESTIMATES RUSSIAN SEA POWER

By Watson Sims.

LONDON, Dec. 10. —(AP)— The American Commander of Allied Naval Forces in the Atlantic said today that Russia's huge submarine fleet a very sizable threat to the security of our lives." But Adm. Jerauld S. Wright also expressed the opinion that if necessary NATO ships and planes could give the undersea raiders "A pretty rough time." "The Soviets have concentrated their principal naval effort into the production of submarines," Wright told a news conference. "They perhaps have more submarines than all the other nations of the world combined. "I think the latest figure is that they have something over 400 and are producing submarines at the rate of, I think, about 80 per year." Wright said Russia also is producing cruisers and destroyer and the best evidence indicates they are "Pretty good ships." But he added. :I think we could handle them with the surface ships we have."

CHOU-EN-LAI RECEIVES WARM WELCOME IN INDIA

RANGOON, Burna, Dec. 10.—(AP)—Premier Chou En-Lai of Red China arrived here today from india for a 10-day good will visit. He got a big welcome. In a brief airport speech, Chou mentioned the borders dispute between Red China and Burma and said the two countries were seeking "Step by step, in conformity with the five principles (of coexistence) a reasonable settlement of certain issues." A tentative agreement, reached after a visit to Red China last October by Burma's former premiar, UNU, provides for withdrawal of Communist troops from Burma's Wa states along the border, and for return to Red China of a 100-square mile territory near Bhamo formerly held by Burma under perpetual lease.

Do you know that...

You will find a wide choice of beautiful Christ mas presents im ported from many different countries and of finest quality at BETTINA DE HOLST HIJOS, 50 varas North of the Hotel Costa Rica.

SALON FEMINA, 100 varas North of the Hotel Costa Rica, has expert operators for hair styling. The last word in cosmetics to enhance your beauty. Telephone 2530 for appointment.

LIBRERIA LOPEZ, Central Avenue, has Christmas gifts galore. Finest fountain pens for HIM — beautiful note-papers for HER and toys for the children.

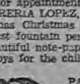

PAN AMERICAN HOTEL — Central Avenue, welcomes you with Christmas cheer. The best of wines and beers are here, and the Horseschoe bar without a peer.

CLINTON TENN SCHOOL REOPENS CALMLY

CLINTON, Tennessee, Dec. 10. —(AP)— Integrated Clinton High School reopened without a hitch today, with eight negro students walking together back to classes. One students planned to move away with her family. There was no indication of racial disturbances which caused authorities to close the school last Tuesday. Authorities said about the normal number of white students also reported for the reopening, with approximately 800 students enrolled.

DULLES IN PARIS FOR NATO CONFERENCE

By Arthur Gavshon.

PARIS, Dec. 10.—(AP)—U.S. Secretary of State John Foster Dulles planned separate meetings today with French Foreign Minister Pineau, and British Foreign Secretary Selwyn Lloyd, in his first Major step to rebuild Atlantic Alliance ties torn by the invasion of Egypt. Dulles' talks were a prelude to the Anual Meeting, opening tomorrow, of the 15-Nation North Atlantic Alliance's Foreign, Defense and Finance Ministers. Arriving by plane from Washington, Dulles said it was The United States' "Firm purpose to find the way to a future of peaceful and fruitful cooperation.

COMMUNIST CANDIDATES WIN IN ALBANIA

VIENNA, Dec. 10.—(AP)—Radio Tirana announced today that district and local elections in Albania resulted in a full victory for the Communist candidates. The broadcast said in the district elections 99.85 per cent of the voters participated and 98.83 per cent cast their votes for the red Democratic front.

GUATEMALA DECORATES CHIANG KAI-SHEK

TAIPEI, Dec. 10. —(AP)— The highest decoration of Guatemala —the Order of Quetzel—was conferred today on President Chiang Kai-Shek. Education Minister Enrique Quiñonez Sánchez, head of a visiting Goodwill Mission, flew to the Sun-Moon lake in Central Formosa to make the presentation. Sánchez, here with the rank of Presidential Envoy, leaves for Tokyo Wednesday after a 5-day visit to Formosa.

MOSCOW REPORTS HUNGARIAN STRIKE CALL

MOSCOW, Dec. 10. —(AP)— Soviet newspapers reported today there had been a general strike call in Hungary. The dispatches however, subordinated this news to reports telling how support for the government of Premier Janos Kadar was growing.

BRITISH FOREIGN OFFICE DISTURBED BY RUSSIAN DEFIANCE OF U.N.

LONDON, Dec. 10.—(AP)—The foreign office today expressed "Deep disquiet" over the possibility that Russia and the Government of Hungarian Janos Kadar may be preparing new repression "and even bloodshed," in Hungary. As reports told of police and troops moving to enforce Kadar's weekend proclamation of martial law in Sungary, a foreign office spokesman told a "Daily News" conference: "I wish to express the deep disquiet felt in London at the possibility that the Soviet military authorities and the Kadar regime in Hungary may be preparing fresch acts of repression and even bloodshed in total disregard of the successive resolutions of the Unite Nations General Assembly."

EASY TO GUESS WHY RUSSIA LETS LOYAL HUNGARIANS OUT

VIENNA, Dec. 10.—(AP)—Despite Martial Law in Hungary, refugees continued to strem into Austria. Austrian authorities said 1,900 refugees came across the border last night. Is this continued stream one of the major mysteries of the Hungarian crisis? Although the Russians have had weeks to seal off the Hungarian- Austrian border if they wished, the Refugees slip through, some in groups of 50. The total is now approaching the 130,000 mark. One Refugee said he was certain that Russian troops near the frontier heard his party approaching the border during the night, since several babies were crying loudly. But no effort was made to stop the party. Another Refugee reported that Insurgents in the Pecs Area had blown up parts of the coal mines there. The report could not be confirmed.

Chevrolet Nomad model 1955 Station Wagon
has run 18.000 kilometers and it in perfect condition.
Instaliment payments acceptable.
Share of Costa Rica's Country Club
also for sale. For further details, please phone J-1989. —

JOYERIA MULLER
Fronting the Plaza de la Artilleria
We offer many beautiful gifts
Fine jewelry, porcelain, glass and chinaware.
We specialize in fine repair work
Re-stringing of valuable beads done here
Buy early for Christmas

TRANS - CANADA AIR LINER LOST

VANCOUVER, British Columbia, Dec. 10.—(AP)—A Trans-Canada Air Lines plane carrying 62 persons vanished during a violent windstorm over mountainous South Central British Columbia last night, and was believed to have crashed. Potentially it was the worst commercial aviation disaster in Canadian history. A ground search party was investigating reports that lights had been seen on Sumas Mountain, three miles west of Abbotsford, British Columbia, on the Trans-Canada Highway. Abbotsford is 43 miles East of Vancouver. Residents of the area told the Royal Canadian Mounted Police they had never before sighted lights on the mountain. Although Trans-Canada still listed the four-engined North Star as only "Overdue," the Airline's Public Relations Director here, Al Carlson, said there was "Absolutely no hope" the plane was still in the air. According to the Royal Canadian Air Force, which planned to send "Every available plane" into a massive search for the missing aircraft at dawn, the North Star would have exhausted its fuel supply at 1 A.M. local time. In addition to the aerial search, a ground party was set to start out from Chilliwack, 65 miles East of Vancouver.

ORGANIZATIONS IN SAN JOSE

CHRISTIAN SCIENCE SERVICES are held every Sunday at 10 A.M. —in the Masonic Temple, Avenida Central at Calle 19. A cordial invitation is extended to all.

ROTARY CLUB meets each Thursday, at 11:30 A.M. at he Union Club.

MASONIC LODGE LA LUZ Nº 3 meets first and third Tuesday of each month at the Masonic Temple.

CLUB TRI SIGMA meets first Wednesday of each month.

BAHAI FIRESIDE meets at 228 Avenida 5 Thursday at 8 P. M. English.

BAHAI CENTER PUBLIC MEETINGS 4th Avenue and 22nd Street opposite Botica San Bosco, Wednesday and Friday at 8.

THE UNION CHURCH has services in English Sunday morning at 11 A.M. in the Church of the Redentor Central Avenue, 175 varas East of the Hotel Oriental. The Family Fellowship Sundays from 5 to 7 P.M. Is held at the Methodist School 100 varas South and 100 varas West of the San Pedro church.

ESCUELA INTERCONTINENTAL
ESCAZU
Is now open to receive enrollments for next year
Between 1 and 3 p. m.
Kinder through 4th Grade
American program
English, Spanish
TEL. 5128 — San José

HIGH-LEVEL CRITICISM OF SOVIETS BY ITALIAN COMMUNISTS

ROME, Dec. 10.—(AP)—Open high-level criticism of Soviet intervention in Hungary broke out today at the National Congress of the Italian Communist Party, the most powerful in the Western World. The verbal attack came despite endorsement of the Soviet line by Palmiro Togliatti, Party Secretary who has bossed Italy's 2,000,000 Communist Party members for years. Antonio Giolitti, a Communist member of the Chamber of Deputies, spoke out for the critics, saying that Soviet intervention in Hungary "Cannot be reconciled with the principles of Socialism." "In Hungary and in Poland," he said, "The Party was not defended by the Comrades who kept silent, but by those who have spoken." He also called for "Increased democracy and freedom of expression, (which are) essential conditions for the tiresome process of renewall inside our Party. If it is impossible to correct men, one must change them." Giolitti's speech was heard in silence by the audience of carefully selected delegates from all over Italy. Then several rose to congratulate him. His last phrase was understood as asking that the present Party leaders be changed. The several hundred Communists Delegates to the big Annual Convention here were all carefully handpicked by the Party Executive Committee. In the audience were high ranking delegations from the Soviet Union and the Communist Parties of many other nations.

COMITE DE FOMENTO DEL TURISMO EN PUNTARENAS

Por INOCENTE PUNZADA

Mucho han tardado los puntarenenses en darse cuenta del valor económico que tiene la industria del turismo, como fuente inagotable de ingresos.

Recientemente se ha instalado un Comité de Fomento del Turismo, con el plausible fin de incrementar la presencia de la mayor parte de esos miles de compatriotas que año con año ahorran sus cincos para ir a gastarlos a cualquier sitio del país que pueda darles recreación, confort y buen trato en todo sentido.

Por muchos años Puntarenas contó sin merecerlo, con la avalancha casi exagerada de esas gentes, que iban al puerto a disfrutar de sus lindas playas, comer un poco de mariscos frescos, beber agua de coco y a aburrirse un poco por la falta de diversiones. Pero aún así las cosas caminaban y tuticontenti. Pero un día vino la carretera interamericana que le abrió al turismo criollo nuevos escenarios, se instalaron buenos negocios en su ruta, y otras playas en el Pacífico, tan lindas y amplias como las que pueda ofrecer Puntarens, cobraron vida al ser construidas en sus sitios más aparentes, magníficos negocios de restoranes - balnearios. La gente empezó a escasear porque en Barranca la ruta de Guanacaste les indicaba una nueva perspectiva. Ahí las playas del Tamarindo, las del Coco. Un paseo por lugares hasta entonces poco conocidos. Una ruta por magnífica carretera que de trecho en trecho se anima con la presencia de una serie de pintorescos y bonitos pueblos del agro guanacasteco, cuyas gentes son acogedoras y donde las frutas se dan como bendición de Dios. Y de pronto allá en el sur un nuevo pueblo como San Isidro del General, toma impulsos creadores y en su playa Dominical instalan sus vecinos otro centro de recreo aparte del que tienen en su propia ciudad, que es pintoresco y novedoso, y nace así una nueva competencia.

Y vienen los limonenses, que en todos estos años atrás han sufrido las duras y les da por construir en sitios estratégicamente encantadores, dos grandes restoranes - balnearios, y que bastante tenían con su precioso parque Vargas, quizá el mas lindo y de aspecto selvático que tiene el país, y que por sí solo paga un viaje a Limón, y ya tiene Puntarenas otra competencia. Y qué competencia!

En Golfito tampoco se quedan atrás y construyen su balneario y viven una perenne precupación turística, que ya se la quisieran los puntarenenses de ahora, y ahí tenemos otra competencia.

Pero ha sido necesario la competencia para que los puntarenenses despierten a la realidad, aunque si no se aligeran les puede coger tarde, y así viene ahora un grupo de porteños con estas preocupaciones, tratando de recobrar el tiempo perdido.

Y como las sacudidas son buenas, aquí les vamos a indicar una serie de males que padece el puerto, a ver como se las arreglan para corregirlos.

Primero comiencen los porteños por preguntarse: Aparte de nuestra playa que tenemos para ofrecerle al forastero que le obligue a buscarnos y a quedarse unos días en el puerto?

Por lo pronto unas calles llenas de huecos, incómodas, sucias, donde hasta los peotones tropiezan. Ningún centro de esparcimiento o sitio de recreo. Su antiguo balneario, que aunque era un casuchón viejo, por lo menos era un señuelo ya no existe. La Municipalidad ha andado lerda en volver a construirlo. Su servicio interurbano de camionetas es pésimo, tanto en presentación como en su recorrido por la ciudad. Una tortuga precisada quizá andaría mas ligero. En cierta ocasión un grupo de interioranos se pararon frente al cuartel esperando una, con el fin de ir a saludar a Fray Casiano en el barrio El Carmen, y dejarle unos pesos para su orfelinato y no pudieron. La camioneta apareció por la esquina media hora después, cuando aquellos, cansados de esperar la iban llegando a la aduana, arrepentidos de hacer un corto paseo por aquel medio tan lento. Y que decir del regio recibimiento de moscas y mal olor que a la entrada no más se le hace al forastero en La Angostura, y la humareda de aquellos hornos quemando carbón? Don Rafael París, nuestro diputado, trató de llevar a cabo una bonita carretera panorámica que venía a realzar el ornato público y a brindarle al turismo un excelente paseo y qué pasó? Pues unos vecinos se le tiraron encima a la obra y esta quedó eliminada en sus comienzos. Alguien en San Joé nos decía que en las pensiones y casas de hospedaje, no en todas, había que entrar a los cuartos con los pantalones quitados, dado lo estrechos de los mismos? Se ha atrevido algún funcionario municipal a ponerle freno a estos abusos? Y os automóviles de servicio. Se sabe cual es su tarifa? Ahí tiene esa Junta algo para que haga boca!.

Lo Sabe Ud

PREGUNTAS

1— Qué estrecho separa Asia de América?
2— Quién construyó la Torre de Babel?
3— Qué pretendían los babilonios con la Torre de Babel?
4— Quién fue el iniciador de la reforman protestante?
5— A qué religión pertenecia Martin Lutero?
6— Cuándo se produjo la reforma protestante?

RESPUESTAS

1— El de Behring.
2— Los babilonios.
3— Haberla llegar hasta el cielo.
4— Martín Lutero.
5— Católico, agustino.
6— En el siglo XVI.

El R.P. Benito Aguirre, Claretiano, superior de la Casa de Ejercicios

Con motivo de haber sido elevado al rango de Obispo y Vicario Apostólico de Darién, el R.P. Jesús Serrano, quedó vacante el cargo de Superior de la Casa de Ejercicios Espirituales, que él dirigía en Costa Rica.

Para reemplazarlo se acaba de designar al R.P. Benito Aguirre, claretiano, recientemente llegado de España.

A pesar de que es un hombre de menos de cincuenta años, cuenta con una larga historia. Sobre todo se le tiene como uno de los mejores predicadores. Ha predicado ejercicios en España y en Francia.

Le corresponderá iniciarse en Costa Rica predicando durante los Ejercicios Espirituales que se iniciarán en el mes de enero entrante.

NUEVAS ESPERANZAS PARA LA HIPERTENSION

Por Javier de Lamar

El doctor Edward Meilman, de la American Hearte Association, está estudiando a fondo los problemas relativos a la hipertensión, y luego de realizar surveys e investigaciones diversas ha llegado a la conclusión de que para aliviar esta dolencia, que padecen más de 4. 600,000 individuos en los Estados Unidos, existe amplia variedad de medidas terapeúticas disponibles para el médico de hoy.

Recomienda, sobre todo, reducción de peso en el paciente. El peso en su punto ideal, conforme a talla y edad, es lo mejor, y si es posible, un poco menos del peso indicado tanto mejor.

¿La dieta? Es mejor un nivel de sal en los alimentos estrictamente restringida, lo cual trae mejoría indudable a una cuarta parte o a la mitad de los enfermos tratados.

A este propósito apunta el doctor Meilman que los conocimientos del moderno dietario permiten al médico, en todo caso, coleccionar la baja dieta en sal que mejor se adapta a las necesidades individuales del paciente.

En materia quirúrgica, señala que la simpatomía, para controlar los impulsos de los nervios simpáticos, puede ser de buen efecto.

Existen, además, muchas drogas y psicoterapia, a que se puede echar mano, para llegar a una situción de alivio y tranquilidad para el paciente.

(Servicio Sindicato Periodístico Latinoamericano).

SERIA QUEJA CONTRA EL JEFE POLITICO DE OROTINA

Nota de fecha 4 de diciembre en curso se ha remitido al señor Inspector General de Autoridades, de acuerdo con la queja que suscribe la señora Ofelia Alvarez Salazar, que recibió el Ministerio de Gobernación y Policía, ya que dicha señora, vecina de Jesús María de San Mateo expone una seria queja contra el Jefe Político de Orotina. Se ruega al señor Inspector iniciar una investigación al respecto e informar de su resultado al Ministerio.

EL POZO DE LA DICHA

4 U	3 E	5 M	7 D	8 C	6 S	2 M	4 N	3 X	7 I	5 U	8 A	4 A
5 Y	6 U	2 U	4 V	3 I	5 B	7 N	8 M	2 C	4 I	6 E	3 T	7 E
2 H	4 D	7 R	8 B	6 R	2 A	3 O	4 A	7 O	5 U	8 I	2 S	6 T
7 E	8 A	2 C	3 P	4 P	5 E	8 P	2 A	6 E	3 O	7 N	4 E	5 N
2 R	3 R	4 R	5 A	8 A	6 E	7 B	3 L	4 F	2 T	5 S	6 N	8 R
8 E	5 A	6 A	7 R	3 A	4 E	8 C	6 M	5 L	7 E	4 C	3 B	2 A
6 O	7 V	3 O	4 T	5 U	8 E	2 S	7 E	3 R	6 R	5 D	8 R	4 A

He aquí un interesante entretenimiento que traerá a Ud. un mensaje diario. Se trata de un rompe-cabezas numérico que deletreará su fortuna. Cuente las letras de su nombre. Si el número de letras es de seis o más, quítele cuatro. Si el nombre es menos de seis, añádale tres. El resultado será su número-clave. Entonces anote en un papel todas las letras bajo su número-clave, de izquierda a derecha y aparecerá el mensaje diario que le trae "El Pozo de la Dicha."

Registrado 1955. William J. Miller. Distribuido por King Features Syndicate, Inc.

MANDRÁKE EL MAGO — Por Lee Falk y Wilson McCoy

TIERRAS GEMELAS — Por O. Lebeck y A. Mc WILLIAMS

Este documento es propiedad de la Biblioteca Nacional "Miguel Obregón Lizano" del Sistema Nacional de Bibliotecas del Ministerio de Cultura y Juventud, Costa Rica.

Información Social

(A cargo de MARIA DE LOS ANGELES PRADA

CELEBRA HOY SU CUMPLEAÑOS

Señorita Sonia Cristina Icaza

Sonia Cristina Icáza Pattoni, la encantadora damita cuya fotografía viene a adornar esta página, se halla de plácemes hoy festejando la llegada de una nueva primavera.

Es hija del hogar muy distinguido que forman el doctor don Ernesto Icaza y su gentil esposa doña Alida Pattoni de Icaza y por sus exquisitos encantos y delicada belleza goza en nuestra sociedad de cálidas admiraciones.

Muy complacidos la saludamos en esta venturosa ocasión, que la colma de dichas en unión de los suyos, y deseamos que el año que se inicia le traiga toda la felicidad que ella se merece por buena y por gentil.

DOÑA EMILIA C. DE BARISH

Del Pensionado Echandi fue trasladada a su residencia la gentil dama doña Emilia Castro de Barish. Al informar sobre su mejoría formulamos votos sinceros por su total recuperación.

A MEXICO

En jira de recreo que le auguramos muy grata se ausentó para México, por la vía aérea, don Rafael Gamboa M.

ROBERTO VARGAS A.

Dos años de vida está cumpliendo hoy para regocijo de los suyos el simpático nifiito Roberto Vargas A.

Al saludarlo cariñosamente deseamos que tenga una existencia venturosa y pródiga en triunfos.

DOÑA OLGA ALVARADO DE ALVARADO

Muy delicada de salud estuvo la gentil dama doña Olga A. de Alvarado, cuyo estado de franca recuperación nos es grato consignar.

ALEGRIAS HOGAREÑAS

Deseamos toda clase de venturas al gracioso bebé nacido en el estimable hogar de don Gonzalo Mata y doña Dinorah de Mata, a quienes congratulamos por tan venturoso suceso.

DR. MARIANO PADILLA Y SRA.

Un nuevo aniversario de bodas festejan hoy los estimables esposos Dr. don Mariano Padilla y doña Rosario Meza de Padilla, fundadores de un hogar que disfruta de general aprecio en nuestro medio.

Nos complace saludarlos afectuosamente y les deseamos muchos años más de dicha y bienestar.

DOÑA SUSANA DE ESQUIVEL

Buen viaje deseamos a la apreciable señora doña Susana de Esquivel, quien se ausentó para México acompañada de sus hijos Blanca Rosa y Susana María.

DOÑA JULIA DE GALLEGOS E HIJOS

Con su hijito Gabriel A., salió para El Salvador la estimable señora doña Julia de Gallegos. La despedimos atentamente y le deseamos grata permanencia en la nación hermana.

PROF. AIDA MARIA SOTO

La estimable educadora doña Aida María Soto B., se dirige a México en jira de recreo. Al despedirla atentamente formulamos los mejores deseos por el buen éxito de su viaje.

PARA EL SUR

Atentamente despedimos a don Carlos Manuel Molina, quien vía Laca se dirige a la vecina República de Panamá.

DON RODOLFO MORALES Z.

Atentamente despedimos a don Rodolfo Morales Z., quien por la vía aérea se ausentó para El Salvador.

A MIAMI

Hacia Miami salió ayer don Mario Porras en jira que le auguramos muy grata.

PRONOSTICOS DEL RITMOVIASTRAL

A cargo: De la Profesora

MALKUTT DE LA FUENTE

Quiróloga, Astróloga y Ritmoviartralista.

Frente Central Bomberos Barrio La Dolorosa casa Nº 868 Apartado Postal 2503 San José.

Para hoy Martes 11 de Diciembre

Fases Favorables	Signos Zodiacales	Fases Desfavorables
Favorable: para el embellecimiento tanto personal como del hogar.	ARIES (21 Marzo a 20 Abril)	Desfavorable: mucho cuidado con los descuidos; puede tener sorpresas desagradables.
Favorable: espere arreglo inmediato, en sus asuntos, y problemas amorosos.	TAURO (21 Abril a 20 Mayo)	Desfavorable: no de lugar a que le intimiden: puede caer en gran error.
Favorable: espere la aclaración de sus inquietudes; una sorpresa le espera.	GEMINIS (21 Mayo a 20 Junio)	Desfavorable: no es día apto para paseos y viajes.
Favorable: su anciado anhelo está en puertas.	CANCER (21 Junio a 22 Julio)	Desfavorable: no comience nada que Ud. no esté seguro de que es lo que desea.
Favorable: oiga los consejos de personas influyentes; el éxito le espera.	LEO (23 Julio a 21 Agosto)	Desfavorable: huyen te a toda costa la inoertidumbre y el pesimismo.
Favorable: día apto para el planeamiento de viajes.	VIRGO (22 Agosto a 22 Set.)	Desfavorable: sea lo más reservado posible; de lo contrario le pueden sorprender.
Favorable: ponga en juego toda su astucia, en cuanto a los negocios, para que alcance su bienestar.	LIBRA (23 Set. a 22 Octubre)	Desfavorable: no es día para prestar ayuda económica, a nadie; pueden engañarle.
Favorable: el plano sentimental en mejores aspectos.	ESCORPION (23 Octubre a 21 Nov.)	Desfavorable: evite los gastos excesivos; el tiempo es negativo.
Favorable: para activar toda clase de negocio o empresa.	SAGITTARIO (22 Nov. a 21 Dic.)	Desfavorable: a la inquietud; procure apartarse de toda discusión.
Favorable: a las aventuras amorosas y los amores nuevos, los que pueden se duraderos.	CAPRICORNIO (22 Dic. a 20 Enero)	Desfavorable: mal día para entrar en sociedades, peligro de pérdidas.
Favorable: noticias de lejos alegran su corazón.	ACUARIO (21 Enero a 19 Feb.)	Desfavorable: evite dar lugar a la tristeza, lo mismo que a las violencias.
Favorable: sus planes de renovación en su empresa o el hogar.	PISCIS (20 Feb. a 20 Marzo)	Desfavorable: sea sumamente cuidoso de personas mal intencionadas; puede caer en puertas de la justicia.

HOY RECIBIMOS UN NUEVO SURTIDO DE MARAVILLOSOS

JUGUETES

Ya Ud. conoce la calidad de de los

TRENES MARKLIN

LOS OFRECEMOS CON UN

10% DESCUENTO

Surtido completo de accesorios: ESTACIONES — LINEA - SWITCHES - SEMALES - VAGONES, Etc.

TIENDA AYMERICH

AVENIDA CENTRAL—FRENTE AL DIARIO DE COSTA RICA

DONA ₡47.000 AL "INVU" LA MUNICIPALIDAD DE TILARAN

La Municipalidad de Tilarán, en sesión reciente, acordó destinar la suma de ₡ 47.000.00 para entregarla, con carácter de donación y previo visto bueno de la Asamblea Legislativa, al Instituto Nacional de Vivienda y Urbanismo.

La partida ya fué puesta en manos del Instituto, y la recibió de los munícipes el señor Juan Vicente Lorenzo, proveedor. Con ella el Instituto se ayudará a la financiación de un programa de construcción de Vivienda popular que va a poner en práctica el año próximo.

La primera fase del proyecto es la adquisición de los terrenos necesarios para darle asiento al programa, en lo cual ya se están haciendo los estudios del caso. Luego se comenzará a trabajar en el diseño de las casas y en los aspectos de urbanismo.

Al hacer uso de la

ZONA DE SEGURIDAD

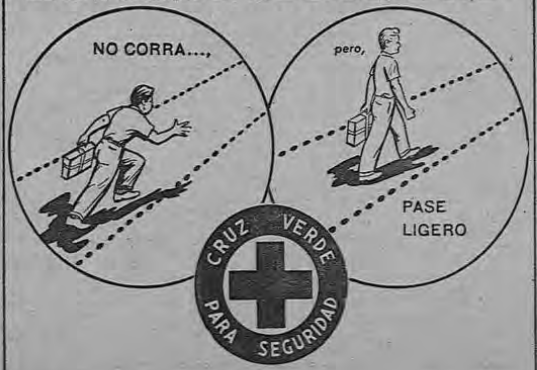

Las Zonas de Seguridad están hechas para proteger a los peatones. Haga buen uso de ellas.

DEPARTAMENTO DE PREVENCION DE RIESGOS

Instituto Nacional de Seguros

NOTICIAS DE 'LA GACETA'

JUNTA DE PROTECCION SOCIAL DE ESPARTA

En vista de haber vencido el período para el cual fue nombrada la junta de Protección Social de Esparta, Salubridad Pública reorganiza dicha junta en la siguiente forma:

Presidente, don Raúl Zúñiga Méndez; Secretario, don Milton Badilla Valverde; Primer Vocal, don Clodomiro Figueroa Montoya; Segundo Vocal, don Fernando Cordero Vargas; Tercer Vocal, don José Mª Alvarado Delgado; Primer Suplente, don Juan Mª Ledesma Arroyo; y Segundo Suplente, don Guillermo Borge Calvo.

NUEVO SINDICATO

La Oficina de Sindicato del Ministerio de Trabajo y Previsión Social autoriza el funcionamiento de la organización sindical denominada "Unión de Trabajadores Eléctrico-Telefónicos", que tiene domicilio en la ciudad de San José ya que se ha afiliado a la Confederación Costarricense de Trabajadores Rerum Novarum, y cuyos estatutos y acta constitutiva han quedado debidamente inscritos en el registro correspondiente.

El Colegio de Contadores Públicos de Costa Rica convoca a los señores Contadores Públicos, a Asamblea General Ordinaria que se celebrará el próximo jueves de diciembre, a las diecisiete horas (cinco de la tarde), en la Facultad de Pedagogía (calle 1/3 nida 2ª), con el objeto de proceder a la elección de Presidente, Prosecretario, Fiscal y dos Vocales, Tribunal de Honor y Comité Consultivo.

CENTRO AGROPECUARIO

Con el levantamiento del Segundo Censo Agropecuario se dió cumplimiento a la disposición legal que establece la conveniencia de que los censos económicos se efectúen cada cinco años. Con su realizar nuestro país contará próximamente con una actualizada información de nuestra realidad agropecuaria y tendrá cifras de comparación con las logradas en el censo de 1950, las cuales serán muy importantes para poder evaluar el grado en que se han logrado algunos de los propósitos de los organismos orientadores y de apoyo a las actividades agrícolas y ganaderas.

La experiencia obtenida con este censo será también muy útil para mejorar el conocimiento del universo agroeconómico y así establecer normas más efectivas para el logro de las estadísticas agropecuarias continuas que a partir de 1951 ha venido realizando esta Dirección General.

El levantamiento de este censo requirió un gran esfuerzo, humano y material, ya que fue necesario utilizar los servicios de 859 personas, de las cuales 724 sirvieron como enumeradores y los 135 restantes como supervisores. La mayoría de dichos elementos eran miembros del magisterio nacional, que prestaron su valiosa colaboración con un alto espíritu de comprensión sobre la importancia de las labores censales y actuando para ello con la autorización del Ministerio de Educación Pública.

VUELE POR KLM

LA UNICA RUTA DIRECTA DE COSTA RICA A

EUROPA

EN SOLO

20 HORAS

DE VUELO VIA PANAMA—BERMUDAS—STA. MARIA

Y LLEGARA MUCHO ANTES A SU DESTINO PORQUE UD. VIAJA POR LA RUTA NATURAL LA MAS RAPIDA, LA MAS CORTA, LA MAS CONVENIENTE.

Para más informes diríjase a su Agencia de Viajes o directamente a KLM Ap. 2213. Tel. 4523.

LA PRIMERA LINEA AEREA DEL MUNDO

KLM

Este documento es propiedad de la Biblioteca Nacional "Miguel Obregón Lizano" del Sistema Nacional de Bibliotecas del Ministerio de Cultura y Juventud, Costa Rica.

[LA]TINOAMERICANA

Ganancias de la U. F. Co. en 1956

[NUEV]A YORK, diciembre 10. (AP) — La agencia informativa [Dow] Jones manifestó hoy que las ganancias de 1956 de la United Fruit serán suficientes para cubrir los requeri[mientos] de dividendos.

[Exp]resó la Dow Jones que un "alto funcionario" de la United [dijo] que la cantidad estará por debajo de 3.82 dólares la ac[ción pag]ada el año pasado, pero será "bien superior a los tres [dólares por] acción que se necesitan para cubrir los requerimientos de [dividendos]".

[Agregó] que la disminución de las ganancias de 1956 puede atri[buirse pr]incipalmente a los "precios suaves" del verano pasado y a [los] daños causados por el viento en la costa occidental de [...] poco después de la subida de los precios. Esta zona es uno [de los c]entros productores más prolíficos de la United Fruit, que [produce] banano tanto de alta calidad como de bajo precio".

Tensa situación política en el Paraguay

[MON]TEVIDEO, diciembre 10. (AP) — Viajeros llegados a esta [capital] procedentes de Asunción dijeron hoy que sigue siendo ten[sa la s]ituación política en el Paraguay desde que el Ministro de In[terior] Edgar Insfrán, inició el 3 de noviembre pasado una ola de [represi]ón contra los elementos de la oposición.

[La] situación se ha agravado ahora —añadieron— porque la po[licía] ha detenido a destacados afiliados al Partido Colorado, que es [el del g]obierno, figurando entre ellos el presidente de la Juventud [...] Waldino Llovera, y el hijo del Rector de la Universidad, [...]uralde.

Perón no podrá votar

[BUENOS AIR]ES, diciembre 10. (AP) — El ex-Presidente Juan Domingo [Perón] se inscribió ayer en el padrón electoral y por consiguiente [no podrá] votar ni ser elegido en las elecciones argentinas de 1957, [dijo u]n vocero del Consulado de ese país.

[...]ue el último día hábil para el empadronamiento electo[ral, ...]or de 400 argentinos residentes aquí se inscribieron, pe[ro Perón n]o lo hizo.

[El voc]ero del Consulado dijo que "ha sido esta la oportunidad [en que lo]s compatriotas han visitado estas oficinas en muchos [años". P]ero el vocero del ex-Presidente, Mayor Pablo Vicente, dijo [que P]erón "desconoce al gobierno de la Argentina y no respeta sus [eleccio]nes". Afirmó que las cuatro quintas partes del electorado ar[gent]ino reconocen como Presidente únicamente a Juan Domingo [Perón].

Medidas contra inflación en Brasil

[RÍ]O DE JANEIRO, diciembre 10. (AP) — El Presidente J. Ku[bitsch]ek pidió hoy al Congreso que autorice una emisión de bonos [...]zados contra la inflación, por valor de 15.000 millones de cru[zeiros]. [L]a garantía consiste en asegurar el valor mediante el rédito, [...] [mo]netaria para compensar las bajas en el mercado.

[La] suma representa un 15 por ciento del Presupuesto nacional [del] año entrante, que ya contempla un déficit. Los nuevos bonos, [emitid]os en plazos de uno a tres años, pagarían ocho por ciento de [interés].

[Por] otra parte, se proyecta acuñar 500 millones de cruzeiros en [monedas d]e uno y dos cruzeiros. El cruzeiro vale ahora como centavo [y medi]o de dólar. Informan las autoridades fiscales que al salir las [monedas] se retirarían de la circulación billetes de uno y dos cruzei[ros por] suma equivalente.

Migone delegado argentino ante O.N.U.

BUENOS AIRES, diciembre 10. (AP) — Círculos del Ministerio [de R]elaciones Exteriores revelaron esta noche que Raúl C. Migone, [ex-Mini]stro del Trabajo ha sido designado para reemplazar provi[sional]mente al Vicealmirante Aníbal Olivieri como delegado de Ar[gent]ina en las Naciones Unidas.

Migone se encuentra al presente en Nueva York, a propósito de [la re]unión de la Asamblea General del Organismo mundial.

"Atmósfera de temor" reina en Haití

(Por Relman MORIN).

PUERTO PRINCIPE, Haití, diciembre 10. (AP) — El jefe de la [policía] expidió hoy un nuevo comunicado instando al pueblo a "guar[dar la cal]ma" a raíz de otro atentado dinamitero ocurrido ayer en [la] noche y de los disturbios de hoy.

La policía anunció que se han practicado más detenciones. Va[rios] establecimientos comerciales estuvieron cerrados y el comuni[cado] señala que reina una "atmósfera de terror". Los periodistas que [recor]rieron la ciudad y sus alrededores dijeron que habían visto gru[pos] de personas reunidas pero que en general reina tranquilidad.

Una fuente oficial dijo que los informes de otras partes del país [indi]can que no han ocurrido sucesos graves.

El comunicado dice que "el jefe de la policía informa al pueblo [que] el cierre de ciertos establecimientos comerciales y otras institu[cion]es, la ausencia de algunos empleados de sus cargos, así como [tam]bién el pánico que surgió en el distrito comercial, son resultado [de u]na atmósfera de temor causada por rumores de lo más ridículo [que c]ircularon hace unos días, junto con ciertos actos de vandalis[mo re]gistrados anoche".

[...] haber detenido a varios perturbadores, contra [quienes se tom]aran las medidas del caso.

[Al mi]smo tiempo solicitó de la población que mantuviera la [calma] y aconsejó a todos que regresaran a sus labores y prometió [t]otal protección para todos.

[M]EXICO, diciembre 10. (AP) — Un ex-miembro del Gabinete hai[tiano] exilado aquí manifestó hoy que el nuevo gobierno "provisio[nal] del Presidente Paul Magloire es constitucional".

[Pa]ulio J. Pierre-Audain, ex-Ministro y ex-Embajador en México, [y] Nicaragua, declaró a los periodistas que consideraba que Ma[gloire] violó el artículo 81 de la Constitución de Haití con su acción [...]eves.

[E]n realidad, Magloire no ha renunciado", añadió Pierre-Au[dain].

[E]l Artículo 81, según el ex-Ministro, expresa que cuando un Pre[sident]e renuncia debe ser reemplazado por otra persona: el Vice[presid]ente, el presidente del Tribunal Supremo de Justicia, u otros. [Dijo] que bajo ninguna circunstancia la Constitución reconoce a [un] Presidente provisional".

NUEVA YORK, diciembre 10. (AP) — Gerard Bonaparte, jefe exi[lado] del Partido Laborista de Haití, manifestó hoy en una declara[ción] que "el golpe del jueves del General Magloire contra la Cons[titució]n y el pueblo haitianos constituye una gran deshonra para [Haití]".

[Exp]resó Bonaparte que Magloire y el ejército desean "ocupar [par]a la vida el poder en Haití".

A Lima reunión interamericana de vivienda

[B]OGOTA, diciembre 10. (AP) — Hoy se recomendó a Lima como [sede d]e la Segunda Reunión Técnica Interamericana de Vivienda [y Pla]neamiento. La primera reunión, con 218 delegados de los países [de l]a Organización de los Estados Americanos (OEA) y observadores [de] organismos internacionales, terminó sus labores aquí.

La reunión adoptó 20 resoluciones con recomendaciones a la [OE]A y al Consejo Interamericano Económico y Social, sobre la ac[ción] a realizarse en el campo de la vivienda social y el planeamiento.

Se destaca una recomendación a la OEA sobre un inmediato es[tud]io para la formación de una "Corporación Privada Interamerica[na] para el Financiamiento de la Vivienda de Interés Social", que [impl]ica una recomendación al Comité Interamericano de Represen[tant]es Presidenciales para que revise su proyecto de "Banco Privado [Int]eramericano de Fomento a la Vivienda de Interés Social".

La corporación la integrarían capitales privados y su principal [obj]etivo sería la producción en masa, en centros estratégicos de La[tino]américa, de materiales de construcción para viviendas sociales [en] diversos países. Condiciones indispensables serían exenciones adua[nal]es, la coordinación de planes, e incentivos a las inversiones.

La fórmula de inversión de capitales privados obtuvo el apoyo [de] delegados de Estados Unidos, que objetaron otras formas de finan[cia]ción oficial.

Otra resolución estimula a los Gobiernos para que desarrollen [ins]titutos oficiales y encaucen el crédito hacia el fomento de la vi[vien]da social.

La reunión técnica, a cuya inauguración asistieron el Presiden[te d]e Colombia, Gustavo Rojas Pinilla, y el Secretario General de [la] OEA, el uruguayo José A. Mora, aprobó asimismo la declaración [de] principios que proclama "el derecho del hombre al uso y el dis[frut]e de una vivienda higiénica y adecuada a sus necesidades".

Terminó huelga en Río de Janeiro

RIO DE JANEIRO, diciembre 10. (AP) — La huelga de fin de [sema]na de los obreros que manejan combustibles en todas las indus[trias t]erminó hoy al conceder los representantes de las empresas [aliad]as un aumento total de salarios que asciende a un 35 por [ciento].

[Lo]s trabajadores de todas las industrias de combustibles de [Río de] Janeiro, desde las estaciones de gasolina hasta las refine[rías y] los transportes, fueron al paro. Sus salarios mínimos eran de [...] cruzeiros (unos 42 dólares) al mes.

[El ac]uerdo se aplica a la mayoría de los trabajadores. Algunos [...] obtienen aumento.

Información Internacional de la "A.P." para Diario de Costa Rica

Fuerzas Armadas Dominicanas a Maniobras Cerca de Haití

CIUDAD TRUJILLO, 10.—(AP)— Hoy se anunció oficialmente que las fuerzas armadas dominicanas celebrarán maniobras en las proximidades de la frontera con Haití a partir del 18 de este mes.

DELEGADO RUSO ATACA A BATISTA

NACIONES UNIDAS, 10.—(AP)— Cinco jóvenes y una muchacha agitaron hoy una bandera cubana y gritaron "abajo Batista" en la tribuna del público de las Naciones Unidas. Durante el debate sobre la situación en Hungría. Los guardias de la Organización Internacional expulsaron del salón y de las Naciones Unidas a los perturbadores.

El incidente ocurrió poco después de que el Ministro Adjunto de Relaciones Exteriores de Rusia Vassily V. Kutnetsov atacó al Presidente de Cuba Fulgencio Batista durante un discurso que pronunció ante la Asamblea.

El delegado cubano Emilio Núñez Portuondo se ha distinguido por promover en las Naciones Unidas una acción para que las tropas soviéticas salgan de Hungría.

Después de la ocurrencia Núñez Portuondo dijo en una declaración que los jóvenes que suscitaron el incidente no eran cubanos porque no tenían el acento peculiar de sus compatriotas.

El Embajador de Cuba dijo que no había un solo cubano que pudier protestar porque hubiera denunciado los crímenes de la Unión Soviética en Hungría.

Los círculos de las Naciones Unidas dijeron que no se seguirá acción alguna contra los alborotadores.

SE NIEGAN A RENDIRSE

LA HABANA, 10.—(AP)—Las fuerzas del ejército y de la marina comunicaron anoche que continúan la batida contra los insurgentes dispersados en la zona de Niquero en la parte oriental de la Isla, los que aparentemente se niegan a rendirse.

Un avión que voló por aquella zona conduciendo personalidades civiles que mediante alto-parlantes conminó a los sediciosos a desistir de la estéril lucha contra el ejército, fue tiroteado por los insurgentes según comunicaron a ésta desde Manzanillo.

En dos encuentros de los que informó ayer el Estado Mayor del Ejército y de la Marina, con grupos de sediciosos, los rebeldes sufrieron seis bajas. El Ejército se proponía atacar la casa abandonada en alto farallón de la boca del Río del Toro en donde a pesar de su aparente abandono había luz interior, suponiéndose que la utilizan los sediciosos para guarecerse.

Dijo el Estado Mayor ayer en nota oficial:

"Se ha sabido que cuando desembarcaron los sediciosos el domingo pasado en Playa Bermeja, no fue herido ningún jefe rebelde cuando tropas invasoras fueron atacadas por el fuego del guardacostas que las avistó."

INTERVENCION CIVICA

LA HABANA, 10.—(AP)—El Estado Mayor del Ejército informó esta noche que todos los partes del interior de la Isla acusan normalidad, mientras que en las zonas de Niquero y Manzanillo, en la Provincia de Oriente, las fuerzas militares continúan persiguiendo a los grupos sediciosos "sin haber tenido nuevos contactos."

Al parecer, desbaratadas las fuerzas de insurgentes que hace 9 días desembarcaron en una playa de la costa Sur de la Provincia indicada, se han dividido en tres grupos que marchan en direcciones distinta stratando de burlar el cerco que han establecido el ejército y la marina de guerra con fuerzas que se calculan en unos 1.000 hombres.

Se ha dicho que al frente de uno de los grupos figura el cabecilla sedicioso Fidel Castro, cuya presencia con las fuerzas invasoras ha sido señalada por algunos prisioneros, pero sin que a ciencia cierta pueda afirmarse que el ex-dirigente estudiantil se encuentre en aquella zona.

Muchos jefes políticos adversarios del gobierno de Batista han solicitado una intervención cívica "para poner fin a la lucha entre los insurreccionales y las fuerzas armadas."

CUBANOS FRENTE A LA O.N.U.

NUEVA YORK, 10.—(AP)—Mas de 100 personas de diversas asociaciones cubanas montaron guardia hoy frente al edificio de las Naciones Unidas por dos horas, protestando contra el régimen del Presidente Fulgencio Batista.

El grupo estaba encabezado por Mario Massip, quien manifestó que su hermano Alfredo fue uno de los 10 individuos "muertos por los esbirros de Batista en la Embajada haitiana" el pasado 29 de octubre. Portaba un cartel en que se expresaba eso, y en el que también se leía: "Yo, Mario D. Massip, apelo a las Naciones Unidas para que se haga justicia."

Muchos de los manifestantes gritaban lemas en español, incluyendo "Batista asesino". Otros sos tenían carteles con lemas como los siguientes: "Batista, enemigo público número uno de Cuba", "Batista y Hitler, son iguales", "por qué Batista no envía fuerzas a la policía internacional de las Naciones Unidas en vez de usarlas para matar a su propio pueblo?"

La demostración estaba auspiciada por la "Acción Cívica Cubana".

Un vocero declaró que los manifestantes buscaban la ayuda de los delegados uruguayos para presentar su protesta a las Naciones Unidas.

A LA ASAMBLEA GENERAL DEL MOVIMIENTO PRO - LEY DE SALARIOS

Después de tomado el Acuerdo de ir al paro simbólico, se conoció el siguiente telegrama:

"San José, 7 de Diciembre de 1956.

Señores Miembros del Comité Ejecutivo pro-Ley de Salarios.

En respuesta al telegrama suscrito por ese Comité, el Presidente Figueres informa que está de acuerdo con el ofrecimiento hecho por el suscrito, en su carácter de Vicepresidente en Ejercicio, de enviar a conocimiento de la Asamblea Legislativa el proyecto de Ley de Salarios en el momento más oportuno. En todo caso, el deseo del Consejo de Gobierno es que rija a partir del mes de enero próximo.

Atentamente,

DR. RAUL BLANCO CERVANTES
Primer Vicepresidente"

En vista de esa circunstancia, se dispuso convocar a nueva asamblea general que se efectuará HOY MISMO a las cinco de la tarde en las Oficinas del Servicio Civil, para conocer de esa situación imprevista. — San José, diciembre 11 de 1956.

COMITE EJECUTIVO NACIONAL,
Rodolfo Solano O., Roberto R. Güell, Francisco Castro V., J. Luis Sol —

HUELGA ....

Viene de la PRIMERA PAGINA

da por parte del gobierno, parece que no todas las fábricas y establecimientos comerciales obedecerán el llamamiento al paro.

La firme posición del gobierno, que se basa en el inmenso poderío de la fuerza armada, amenazó con un nuevo derramamiento de sangre.

La hora cero será la medianoche de hoy lunes.

La suspensión de las comunicaciones, que impidió a los corresponsales occidentales informar por teléfono respecto a los acontecimientos del fin de semana en Budapest, duró desde el domingo en la mañana hasta poco después del mediodía de hoy. La suspensión fue levantada sin explicaciones.

Se registraron varios nuevos importantes acontecimientos aquí. Entre éstos:

1—Circularon insistentes rumores de que el presidente adjunto del consejo de ministros de la Unión Soviética, Georgi Malenkov, visitó el viernes nuevamente a Budapest y que regresaría mañana a esta capital. Si Malenkov viniera mañana, opinan los observadores, posiblemente sería para ayudar al gobierno del presidente del Consejo de Ministros Janos Kadar a hacer frente a la huelga. Se dijo que la alegada visita de Malenkov ocurrió hace unos 10 días y que coincidió con la actitud más fuerte del gobierno contra los trabajadores.

2—Hoy fueron puestas en vigilancia patrullas armadas rusas y húngaras mucho más fuertes. Una de sus labores es una más minuciosa búsqueda y confiscación de armas a los civiles. La proclamación de la ley marcial estipula que a los civiles a quienes se encuentre armas en su poder después de la medianoche de hoy pueden ser fusilados.

3—Una delegación de mineros de la población de Salgotarjan, en el norte del país, llegó a Budapest y dijo a los periodistas occidentales que 80 civiles húngaros no armados que realizaron una manifestación fueron muertos por la policía armada húngara el sábado pasado.

Esta manifestación fue una de las varias que se dijo se realizaron el sábado en diversas provincias y tuvo como consecuencia la muerte de veintenas de personas y la detención de muchas otras.

La proclama del consejo de trabajadores dijo que la huelga tenía por objeto protestar por las "actividades antipopulares y antiobreras del gobierno de (el primer ministro Janos) Kadar".

El gobierno de Kadar, que apoyan los soviéticos, reaccionó rápidamente. Envió docenas de detectives a confiscar la sede de la federación de sindicatos, situada en la antigua plaza Stalin.

La noticia de la medida de la policía se regó rápidamente entre los trabajadores, que se acercaron a la sede de la organización hoy temprano para conseguir copias de la proclamación de la huelga.

El gobierno también prohibió las llamadas telefónicas internacionales desde Budapest. El servicio local en la capital y para dentro del país también se suspendió por varias horas para impedir a los dirigentes de los trabajadores anunciar a sus miembros la decisión convocando a la huelga.

La policía húngara hizo retirar a los corresponsales extranjeros de la sede de los trabajadores.

NUEVOS CHOQUES

BELGRADO,10—(AP)—Se dijo esta noche que se han registrado nuevos choques en la zona rural de Hungría mientras Budapest estaba cercada por carros blindados y cañones rusos.

Informes recibidos en Belgrado indicaron que se señalaron acciones de guerrillas en varias comarcas de Hungría en las últimas 48 horas.

Se informó, sin embargo, que en la capital reinaba una tranquilidad relativa.

Los rusos han colocado numerosos tanques y piezas de artillería en torno a Budapest impidiendo que la gente del campo llegue a la ciudad, según dijeron los informes.

Fuertes unidades de los partidarios de la libertad, que están bien organizados, de acuerdo con las informaciones mencionadas, despliegan gran actividad en muchas regiones del país.

Esos informes no pudieron ser confirmados aquí oficialmente.

La zona donde los guerrilleros se mostraron más activos pareció ser la región situada en torno a las valiosas minas de uranio de Pecz, cerca de la frontera yugoeslava.

EGIPCIOS ATACAN A INGLESES

POR SAID, Egipto, 10 Por Leonard Leddington, corresponsal de la (AP)—La hostilidad egipcia hacia las tropas inglesas y francesas en retirada se manifestó hoy en un ataque de guerrilla contra una patrulla británica a la que se tendió una emboscada en Port Said. Pero el Cairo prometió al comandante de la policía de las Naciones Unidas que no volvería a ocurrir.

Los ocho miembros de una patrulla escocesa que se aprestaba a defenderse al escuchar un ruido inusitado en los tejados, recibió una lluvia de balas de ametralladoras y granadas. Uno de los soldados resultó herido por un fragmento de granada, pero la escarapela de su gorra lo libró de una herida más grave.

No pudo determinarse si ocasionó bajas entre los egipcios el fuego hecho por los soldados.

Los ingleses rodearon la zona, detuvieron a siete egipcios y acusaron a Egipto de violar el cese de hostilidades, en una protesta urgente a la fuerza policial de emergencia de las Naciones Unidas.

El mayor general canadiense E. L. M. Burns, jefe de las tropas del organismo mundial, vino inmediatamente de El Cairo y manifestó que había recibido seguridades de parte del gobierno egipcio de que no habría ulteriores ataques.

AYUDA A INGLATERRA

WASHINGTON, 10—(AP)—El fondo monetario internacional adelantó esta noche 1.300.000.000 de dólares para ayuda a Inglaterra, víctima de una crisis económica.

La institución, a la que pertenecen 60 naciones, dijo que... 561.470.000 dólares de la indicada suma "es para agregar a las reservas monetarias del Reino Unido a fin de que haga frente a las exigencias de pagos".

Además, se destinaron ...... 738.530.000 dólares para que sean utilizados en cualquier momento durante los 12 meses próximos a petición del gobierno británico.

NUEVAS REPRESIONES

LONDRES, 10—(AP)—El ministro de relaciones exteriores expresó hoy "honda inquietud" por la posibilidad de que Rusia y el gobierno del presidente de ministros de Hungría Janos Kadar estén preparando nuevas represiones "e inclusive derramamientos de sangre" en Hungría.

Cuando los informes llegados aquí dijeron que la policía y el ejército estaban tomando medidas para aplicar la ley marcial, que fue proclamada el pasado fin de semana, un vocero del ministerio dijo en una conferencia de prensa:

"Deseo expresar la honda inquietud que se siente en Londres por la posibilidad de que las autoridades militares soviéticas y el régimen de Kadar en Hungría estén preparando nuevos actos de represión e inclusive derramamientos de sangre, en total desacuerdo de las continuas resoluciones de la Asamblea General de las Naciones Unidas".

QUE DAG VISITE MOSCU

NACIONES UNIDAS, NUEVA YORK, 10—Por Francis W. Carpenter, corresponsal de la (AP) —V. K. Krishna Menon, delegado de la India en la Asamblea General de las Naciones Unidas, propuso hoy que el secretario general de dicho organismo, Dag Hammarskjold, vaya a Moscú, en caso necesario, para negociar directamente con los jefes soviéticos la retirada de las tropas rusas de hungría y el reconocimiento de los derechos del pueblo de ese país.

Menon rehusó secundar una proposición de 16 naciones presentada por el representante norteamericano, Henry Cabot Lodge, por la que se condenaría a Rusia, mas apoyó otros puntos de la propuesta en los que se demanda el cese de la intervención soviética en Hungría.

En una contraproposición, Menon sugiere que el secretario conferencie con los delegados húngaros y rusos en las Naciones Unidas sobre el caso de Hungría, y que si eso falla, se diriia a la Unión Soviética. Dado que las autoridades comunistas no han permitido que Hammarskjold viaje a Budapest, se considera improbable que se le reciba en Moscú.

Por su parte, Lodge, en su proposición, ofrece como motivo de la condenación que solicita para Rusia, sus "brutalidades" contra los húngaros, a las que comparó con las tropelías cometidas por Hitler durante la segunda guerra mundial.

URGE LIMPIA DEL CANAL

NACIONES UNIDAS, NUEVA YORK, 10—(AP)— Se informó hoy que Inglaterra y Francia estaban urgiendo a que se use sus flotas de salvamento para inmediatas operaciones de despeje del Canal de Suez.

Fuentes informadas manifiestan que Egipto, por su parte, se mantiene firme en su actitud de que no ha de realizarse obra alguna de desobstrucción en la vía acuática hasta que las fuerzas anglofrancesas de invasión se hayan retirado.

Ya hay un personal de las Naciones Unidas en la Zona de Suez efectuando una investigación sobre el trabajo a realizarse.

Por otra parte, indicaciones de que el organismo mundial va a tener dificultades en colectar el dinero para pagar los gastos de su fuerza de paz en el Cercano Oriente se produjeron hoy ante el comité financiero de la Asamblea General.

Todo el grupo latinoamericano presentó una declaración en contra de la proposición del Secretario General, Dag Hammarskjold, de que el costo de la fuerza de emergencia debe abonarse en la misma proporción que las asignaciones regulares de los 79 miembros de las Naciones Unidas. Alegaron que ese procedimiento echaría una indebida carga económica sobre países pequeños y subdesarrollados, como muchos de los de latinoamérica.

COMUNISTAS ITALIANOS CENSURAN A MOSCU

ROMA, 10.—(AP)—Hoy se hizo objeto de abierta crítica la intervención soviética en Hungría en el Congreso Nacional del Partido Comunista de Italia, la mayor agrupación roja del mundo occidental.

El ataque verbal se produjo a pesar del respaldo que declaró a la línea rusa el Secretario del Partido, Palmiro Togliatti, que ha sido jefe de los dos millones de afiliados comunistas italianos durante años.

Antonio Giolitti, miembro comunista de la Cámara de Diputados, fue el expositor de las censuras. Manifestó que la intervención de la Unión Soviética en Hungría "no puede conciliarse con los principios del Socialismo."

"En Hungría y en Polonia" declaró, "el Partido no fue defendido por las Cámaras que guardaron silencio, sino por aquellos que han hablado."

PREMIOS NOBEL

ESTOCOLMO, diciembre 10. (AP) —En medio de pompa real, ocho hombres de ciencia recibieron hoy los Premios Nobel de 1956 por trabajos precursores en teorías de tal validez que han sido aceptadas como hechos en el mundo de la práctica.

Cinco norteamericanos, un alemán, un inglés y un ruso fueron honrados en la ceremonia anual de la Sala de Conciertos de Estocolmo, llena hasta la capacidad de sus 2.000 asientos por la nobleza, profesores y otras conspicuas personalidades.

El Rey Gustavo VI entregó personalmente los premios, instituidos por el testamento de Alfred Nobel, inventor de la dinamita, "para aquéllos que han prestado un máximo servicio en pro del bien de la humanidad".

A causa de la "inquietud mundial", Suecia canceló este año el baile de gala, que en situación normal se hubiera celebrado esta noche. Junto al monarca estaban la Reina Luisa y los Príncipes Wilhelm y Bertil.

Los logros científicos recompensados varían desde el desarrollo del transistor, la maravilla electrónica de hoy, hasta la explicación de la naturaleza de las reacciones químicas en cadena y un nuevo método quirúrgico para explorar el interior del corazón humano. Estos premios fueron en física, química y medicina.

Juan Ramón Jiménez, de España, quien recibió el premio en literatura, no pudo asistir. Jaime Benítez, Rector de la Universidad de San Juan, Puerto Rico, recibió el premio en nombre del enfermo poeta de 75 años que se exiló de su país en 1936 y que vive ahora en Puerto Rico.

Las siguientes personas recibieron los premios de ciencias: en física, por el transistor, los profesores norteamericanos William Shockley, John Bardeen y Walter H. Brattain.

En química, por investigaciones de las reacciones químicas, Sir Cyril N. Hinshelwood, de Gran Bretaña, y el Profesor Nikolai Semionov, de la Unión Soviética.

En medicina, por descubrimientos en cateterismo, el doctor Werner Forssman, de Alemania Occidental, y los profesores André Cournar dy Dickinson W. Richards, de Estados Unidos.

MOSCU RIE
por Eddy Gilmore

LONDRES, diciembre 10. (AP) — La radio de Moscú admitió esta noche que todos los esfuerzos hechos para aplastar la revolución de Hungría por la libertad, han fracasado y manifestó que "cerebros experimentados" dirigen el movimiento.

"La insurrección armada —dice la transmisión— contra la República del Pueblo Húngaro (el gobierno, ahora de Janos Kadar, apoyado por la Unión Soviética) se ha hecho añicos, pero no ha depuesto las armas.

"Aun ahora trata de engañar y descarriar los trabajadores, propala toda suerte de rumores atemorizantes, se convierte en provocaciones antipopulares y llama a los obreros a la huelga".

La radioemisión, que se hizo en húngaro, exponía que "toda una serie de severas medidas se había tomado contra elementos enemigos".

La radio de Moscú no hizo referencia alguna a los tanques rusos y a la policía húngara que, según informes, patrullan las calles de Budapest en tanto que se aproxima la hora que se ha señalado para el inicio de la huelga general.

La radio reconoció que los obreros de Hungría "procuraron producir uan huelga", pero, agregó, las cosas están "muy pacíficas en Budapest".

ACCIDENTE AEREO: 62 MUERTOS

VANCOUVER, Canadá, diciembre 10. (AP) — Un avión de la Trans-Canadá, con 59 pasajeros y tres tripulantes, cayó hoy en la región montañosa de Chilliwack, en la Columbia Británica, existiendo la posibilidad de que este sea el más grave accidente de la aviación comercial canadiense.

Dieciocho aviones militares y comerciales, luchando contra fuertes vientos y nubes bajas, iniciaron una intensa búsqueda del aparato accidentado pero no hallaron rastros del gran tetramotor, que es la versión canadiense del DC4 norteamericano.

El avión desapareció durante una violenta tormenta poco después de haber salido de Vancouver a las 18:00 de ayer en vuelo a Calgary y a otras ciudades del oriente del país. Poco menos de una hora después el piloto, Capitán Allan Clarke, informó que el motor interior izquierdo había fallado y que regresaba a Vancouver, a unos 160 kilómetros de distancia.

"I T A L I A"
MAQUINAS PARA HACER CAFE EXPRESO
Importantes fabricantes Italianos buscan
AGENTE DE VENTAS EN COSTA RICA
Ofertas únicamente de firmas bien establecidas, dirigirse a: LA CIMBALI, 56 Viale Cessata, MILAN, (Italia)

CAFE - CACAO EN NUEVA YORK

NUEVA YORK, 10.—(AP)—Las cotizaciones de café para entrega venidera estuvieron hoy irregulares. La demanda estuvo influida, en parte, por los informes de que Colombia y los países productores de Centroamérica se han puesto de acuerdo acerca de algunas medidas que tienen por objeto estabilizar los precios de los cafés suaves destinados a la exportación.

El tono del mercado de café verde fue estable.

El café Medellín cerró a 70,50 centavos de dólar la libra, ofrecido.

El Santos Nº 4 para entrega inmediata en muelle terminó a 60.50 centavos de dólar la libra ofrecido. Entre los tipos en cuya cotización están incluidos el coste y el flete el Santos Borbón Nº 3 finalizó entre 57.75 y 58.75 centavos de dólar la libra nominales y el Nº 5 entre 56.75 y 57.75 también nominales.

El tipo "B" para entrega futura terminó entre ,05 centavos de dólar la libra más bajo y ,08 más alto. Las ventas sumaron 57 contratos.

El tipo "M" para entrega futura cerró entre ,15 centavos de dólar la libra más bajo y ,20 más alto. Ascendieron las ventas a 50 contratos.

VENTA DE PANICO

MEXICO, 10.—(AP)—El gobierno anunció hoy que regulará las exportaciones de café con el fin de evitar la posibilidad de lo que llamó venta de pánico.

Antonio Carrillo Flores, Ministro de Hacienda y Crédito Público declaró que la presente baja de precios no significa un sobrante de café mundial o una rebaja en la demanda.

Dijo que lanzar un exceso de café mexicano al mercado, a bajo precio daría por resultado una pérdida en la economía nacional.

El café es la segunda fuente de exportación de México, después del algodón.

Dice la declaración del Ministro:

"Considero... que la debilidad que apunta en los precios que rigen el mercado cafetero no obedece a una disminución en el consumo mundial del grano, ni a una sobreproducción, sino la precipitada venta de los cafés suaves durante los actuales meses de cosecha.

El Gobierno en defensa del agricultor cafetero, tomará las medidas que sean necesarias, incluyendo las de apoyo económico, para evitar una desordenada oferta y lograr que la exportación de café se realice en forma regulada, en términos y condiciones similares a las de otros países productores de cafés suaves, procurando una estrecha coordinación con ellos.

"Al mismo tiempo, ve con simpatía los esfuerzos comunes que realizan los países latinoamericanos tendientes a la normalización de un mercado que beneficie por igual a productores y consumidores".

NUEVA YORK, diciembre 10. (AP) — Entregas futuras de cacao cerraron a entre 22 y 36 más bajos. Se vendieron 233 contratos.

Cacao de Accra, entrega inmediata, se cotizó a 26-7/8 nominalmente.

Este documento es propiedad de la Biblioteca Nacional "Miguel Obregón Lizano" del Sistema Nacional de Bibliotecas del Ministerio de Cultura y Juventud, Costa Rica.

Asamblea magna de alumnos del Instituto de Formación Profesional del Magisterio

El señor Director del Instituto de Formación Profesional del Magisterio, don Humberto Muñoz U., ha invitado para la asamblea magna de alumnos del curso de verano, la cual se verificará hoy a las nueve horas en el Teatro Nacional.

Se desarrollará el siguiente programa:

1. Himno Nacional.
2. Gitanillas. Colaboración Kinder. Justo A. Facio.
3. Palabras Director del I.F.P.M.
4. El Coyotillo. Colab. Escuela Chile (niñas).
5. Los Peregrinos (Rec.) Colab. Escuela Chile (niñas).
6. Leda. Colab. Escuela Chile (niñas).
7. Palabras. Alumno I.F.P.M.
8. Selección Musical. Alumnos I.F.P.M.
9. Colaboración. Escuela América.
10. Colaboración. Esc. M. García Flamenco.
11. Palabras. Sr. Ministro de Educación.
12. Canto al I.F.P.M. Alumnos

RACIONADA POR EL MINISTERIO DE GOBERNACION LA CONFECCION DE TARJETAS OFICIALES DE NAVIDAD

Con fecha 5 de diciembre en curso, el señor Ministro de Gobernación y Policía ha dirigido al señor Director de la Imprenta Nacional, la siguiente nota:

Estimado señor Director:

Mucho le estimaré tomar nota de que para el presente año únicamente podrá confeccionarse en esa Imprenta, tarjetas de Navidad y Año Nuevo en favor de los Miembros de los Supremos Poderes, Procurador General de la República, funcionarios del Protocolo y Directores Administrativos de los Ministerios.

La presente disposición se origina en la necesidad de limitar el servicio de impresión de tarjetas en vista del material y de trabajo para la Imprenta en detrimento de las actividades propias que le corresponde ejecutar.

El anunciado y SENSACIONAL

PLAN de OBSEQUIOS WILLYS

ESTE "JEEP" GRATIS

HA SIDO APLAZADO para el día 2 de MARZO de 1957.

En vista de innumerables solicitudes de agricultores en que nos manifiestan que les ha sido imposible traer vehículos a nuestras Oficinas, debido a estar recogiendo sus cosechas en estos momentos, hemos decidido aplazar la Rifa de los valiosos premios ofrecidos a nuestros clientes, para el 2 de marzo de 1957. —

Y USTED SEÑOR DUEÑO DE UNA UNIDAD "WILLYS", NO OLVIDE QUE SOLO NECESITA SER DUEÑO DE UN VEHICULO DE ESTA MARCA PARA QUE LE REGALEMOS UNA ACCION POR CADA MIL COLONES DEL VALOR DE SU UNIDAD. LE DAMOS LAS ACCIONES SIN QUE NOS COMPRE NADA. —

Venga a nuestras Oficinas y llévese sus acciones para que obtenga ABSOLUTAMENTE GRATIS uno de los premios —

CASTRO, ZELEDON & CIA. LTDA.

AGENCIA WILLYS — ESQUINA NORESTE DE LA ESTACION AL PACIFI...

"CENTROAMERICANA", REVISTA CULTURAL DEL ISTMO

"Centroamericana", una revista que trabaja de modo efectivo y constante en favor de la cultura del Istmo, ha llegado a la redacción de nuestro periódico por el gentil conducto de su Directora, la señora Carmen Sequeira.

Contiene, en su número 9, interesantes trabajos de los costarricenses Demetrio Gallegos Salazar, Mario Madrigal Mora y Roberto Castro Ureña, así como reproducción de estampas de Aquileo Echeverría, el inmortal autor de las "Concherías".

Profusión de artículos e ilustraciones de escritores, poetas y artistas centroamericanos viene en esta nueva edición de "Centroamericana", publicación a la que saludamos con entusiasmo como una eficaz promotora de las letras y las artes del Istmo.

SEMINARIO NACIONAL DE CIUDADELAS DEL INSTITUTO DE VIVIENDA SERA EN ENERO

Informe del Instituto Nacional de la Vivienda:

El Departamento de Servicio Social ha continuado laborando con todo ahinco para que la Celebración del Seminario Nacional de Ciudadelas del INVU sea un éxito rotundo.

El lunes tuvo lugar una reunión de grandes dimensiones en la Ciudadela de El Zapote, en la casa comunal que cedió el INVU para esos importantes menesteres, a la cual asistieron más de 40 delegadas de las Ciudadelas de Pavas, Zapote, C. Muñoz, Villa Hermosa, San Cayetano, Cleto González Víquez etc.

Estaban presentes las servidoras sociales: Clara I. Rodríguez, Carmen de Bonilla, Flora Duarte, Ana Lía Vargas, Teresita Chinchilla, Sairy Chavarría.

También asistieron don Cristóbal Vega Jefe del Departamento de Servicio Social y D. Gabriel Solera, de relaciones públicas.

En dicha reunión se comenzó a discutir el significado de los Clubes de Amas de Casa y las funciones que desempeñan tales agrupaciones de señoras.

El martes en horas de la noche, se efectuó otra reunión de los integrantes de Juntas Progresistas de las Ciudadelas, en el local nuevo del INVU, para continuar discutiendo la línea de acción a seguir en el Seminario Nacional del año 1957.

FLORILEGIO

Por Thierry Maulnier

Para rendir homenaje a los muertos de la Hungría mártir, reunamos algunos de los pensamientos que han dado la vuelta de Europa, algunas fórmulas pronunciadas por los espectadores del combate. Entiendo que merecen ser salvadas del olvido.

Gustosamente daría el premio de Candidez e Ingenuidad —a menos que no se trate de un negro "humour"—, al Honorable Dr. Cabot Lodge, quien declaró en los corrillos de la O.N.O.:

"Si mandamos una Fuerza internacional a Suez, y no mandamos a Hungría, es porque sabemos que Gran Bretaña y Francia se inclinarán, en tanto que la U.R.S.S. no se inclina".

En suma, una policía prudente que se aparta de los malhechores armados y resueltos.

Pero el "camarada" Kadar, jefe del Gobierno húngaro por la gracia de los tanques soviéticos, hace también una declaracion de conmovedora sinceridad:

"No podemos organizar inmediatas elecciones libres, porque el partido comunista correría riesgo de ser vencido".

El Diario del pueblo, de Pekín, ha dado cuenta de la intervención del Ejército rojo en Budapest con un entusiasmo casi lírico:

"A fin de salvar al pueblo de un país hermano de un desastre de proporciones enormes, el pueblo soviético no ha vacilado en derramar su propia sangre".

¡ Pobre U.R.S.S. mártir!

En cuanto al Honorable Sr. Krishna Menon, Delegado de la India ante las Naciones Unidas, ya se sabe cómo ve las cosas:

"La intervención de las tropas rusas es un asunto interior húngaro".

Interno, en efecto. Desde cierto punto de vista, el cuchillo del asesino, al golpear, penetra en el interior de la víctima.

No créase, sin embargo, que el asesino tenga el corazón duro. El "camarada" Andrés Wurmser, que todavía no ha publicado en **La Humanidad** (de París) la hoja de pago de un obrero húngaro, nos invita a examinar la gran angustia, de los corazones comunistas. Imagínese el tormento de los mongoles disparando, con los ojos impregnados de lágrimas, contra los niños de Budapest, y la congoja del propio "camarada" Wurmser:

"Nosotros, los comunistas, tenemos el derecho de hablar de nuestro dolor, exteriorizar nuestra turbación ante lo que fue para el Gobierno de la República popular húngara, para el ejército soviético, un terrible deber".

¿Pero qué? Ya lo dice el refrán: Quien quiere bien castiga bien.

"A nosotros nos toca mostrar al pueblo húngaro, a los trabajadores húngaros... la faz de los verdaderos amigos de su país..."

En el mismo diario comunista **Humanité**, el "camarada" Stil, que fue a admirar a Budapest la jovial diligencia de los húngaros, salvados por los rusos, para reintegrar el trabajo, deja adivinar empero, cierta inquietud:

"Al usar esencialmente la intimidación, los fascistas hacen intervenir sobre todo un factor: el sentimiento de inestabilidad que puede existir en el pueblo después de tales jornadas... Continuan mostrando como espantajo la posibilidad de un cambio de situación y amenazan con una nueva ola de represión salvaje a los que pretenden trabajar..."

¡Infortunado pueblo húngaro sobre el cual, después de diez años de democracia popular, el "fascismo" hace pesar semejante terror que incluso la amistosa intervención de los tanques rusos no basta para tranquilizarlo! ¿Acaso no hay bastantes tanques soviéticos? ¿Por qué no enviar un nuevo refuerzo?

Sí. Estas son fórmulas admirables. Creo, sin embargo, que yo las daría todas juntas, por la sublime respuesta del eminente profesor Massignon, tan decidido siempre, como se sabe, para denunciar las atrocidades francesas en Africa del Norte. Solicitado para pronunciarse sobre el llamado de auxilio de la "Nación asesinada" (recuérdese que esta expresión de "Nación asesinada" figura en el último mensaje de los escritores comunistas magyares tomando al mundo como testigo el 4 de Noviembre), el profesor Massignon declaró públicamente:

"No soy especialista de las cuestiones magyares."

París, Noviembre 1956.

Tiery Maulnier

QUE FELICIDAD!

con una COCINA PARA LEÑA

"KUPPERSBUSCH"

y una economía de 75 % en leña (o carbón)

donde BRANDT & Cº LTDA.

Tel. 3680. (50 vrs. Oeste de la Botica Francesa. — Apartado 2683

El Regalo Ideal para Navidad:

PLANCHA ELECTRICA AUTOMATICA

GENERAL ELECTRIC

Al increíble precio de

₡55.00 (NO MAS DE UNA POR PERSONA)

Cómprela hoy mismo

ALFREDO ESQUIVEL & CIA. LTDA.

Costado Este del Banco de Costa Rica — Teléfonos 3838 y 2667.

La Convención Sigue su Marcha a Pesar de los Intentos que se Hacen para Sabotea...

ACTA NUMERO UNO

Acta de la primera sesión celebrada conjuntamente por las Comisiones de Elección y de Carnets del MOVIMIENTO DEMOCRATICO OPOSICIONISTA, en la ciudad de San José, a las 18 horas del día 3 de Diciembre de 1956.

Asistieron los Miembros del Comité de Elección Señores Gonzalo Jiménez Flores, Eladio Trejos Flores, Enrique Fonseca Zúñiga, Abel Guier Alvarado, Wilbur Clausen Rodríguez y Carlos Manuel Brenes Méndez, y los Miembros del Comité de Carnets, Señores Rodrigo Sancho Robles, Otto Vargas Zamora, José Francisco Fonseca Tortós, Alberto Lorenzo Brenes y Gonzalo Beeche Luján.

Asistieron como invitados especiales los señores Pre-Candidatos, Dr. Alberto Oreamuno Flores, Lic. don Fernando Lara Bustamante y don Manuel G. Escalante Durán.

Se tomaron los siguientes Acuerdos:

ARTICULO 1º:

Designar como Presidente y Vice Presidente del Comité de Elección, respectivamente, a los señores Gonzalo Jiménez Flores y Eladio Trejos Flores.

ARTICULO 2º:

Designar como Presidente y Vice Presidente de la Comisión de Carnets, a los señores Rodrigo Sancho Robles y José Francisco Fonseca Tortós, por este orden.

ARTICULO 3º:

Designar como Tesorero de ambos Comités a don Enrique Fonseca Zúñiga.

ARTICULO 4º:

Consultado y discutido el asunto de los señores Pre-Candidatos, se acordó hacer un presupuesto de los posibles gastos que demandará la Convención, el cual se pondría en conocimiento de los Pre-Candidatos, para que estos lo aprueben y lo financien, por iguales partes.

ARTICULO 5º:

Se encargó al señor Trejos Flores la elaboración de un Proyecto de Reglamento para regular las actividades de los Comités y la forma en que deben discutirse y resolverse los asuntos encomendados a estos organismos.

ARTICULO 6º:

Se acordó que mientras no se disponga lo contrario y hasta tanto no esté debidamente organizado el plan de trabajo de los dos Comités, éstos deben actuar y sesionar conjuntamen...

ARTICULO 7º:

Se señalaron como días fijos para las sesiones los días lunes y miércoles de cada semana a las 17 horas en el edificio que ocupan las oficinas del Partido MOVIMIENTO DEMOCRATICO OPOSICIONISTA, y que se podrá sesionar extraordinariamente cuando sean convocados los Comités, mediante telegrama, por los respectivos Presidentes.

A las 19 horas terminó la sesion.

ACTA NUMERO DOS

Acta de la segunda sesión ordinaria celebrada conjuntamente por las Comisiones de Elección y de Carnets del MOVIMIENTO DEMOCRATICO OPOSICIONISTA, en la ciudad de San José ,a las diecisiete horas del 5 de Diciembre de 1956. Asistieron los Miembros del Comité de Elección, señores Jiménez Flores, quien Presidió, Trejos Flores, Hine, Guier Alvarado, Beeche Luján, Sancho Robles, Lorenzo Brenes, Vargas Zamora, Fonseca Tortós. Se tomaron los siguientes acuerdos:

ARTICULO 1º:

Se aprobó el proyecto de presupuesto de gastos para la Convención y se acordó ponerlo en conocimiento de los señores Pre-Candidatos, para que estos lo aprueben y lo financien, tal y como se acordó en la sesión anterior.

ARTICULO 2º:

Se estudió el Proyecto de "Reglamento para las Comisiones de Elección y de Carnets para la "Convención Oposicionista" elaborado por el Sr. Trejos Flores y después de discutirlo y de introducirle las reformas que se estimaron convenientes, se aprobó definitivamente dicho Reglamento.

ARTICULO 3º:

Se encargó al señor Jiménez Flores contratar la hechura de los Carnets de identificación, y las papeletas de votación para los electores, los Registros de electores y de votación, y la demás papelería necesaria para la Convención y para la organización de la misma.

A las 20 horas terminó la sesión.

CENTENARIO DE LA CONSTITUCION MEXICANA

El cinco de febrero del año entrante se cumplirá el primer centenario de la promulgación de la Constitución Mexicana. Con ese motivo, la Universidad Nacional de aquel país, por conducto de la Escuela Nacional de Ciencias Políticas y Sociales y otras Facultades, está preparando un programa conmemorativo.

Ya se ha convocado a los estudiantes de Derecho de todo el p... a participar en un co... freciendo premios d... mil y mil pesos ...

Este documento es propiedad de la Biblioteca Nacional "Miguel Obregón Lizano" del Sistema Nacional de Bibliotecas del Ministerio de Cultura y Juventud, Costa Rica.

GRADUACION EN LA ESCUELA GREGG

Los exámenes de graduación en la Escuela Gregg se efectuaron del 20 al 22 de Noviembre ppdo. – En representación del Honorable Ministerio de Educación ac- aron los Profesores don Rafael Torres y la señorita Mirna Ulloa. El Sr. Noé Escalante Rojas representó al Colegio de Contadores. Obtuvieron su Diploma:–

TAQUIMECANOGRAFIA

rnández Cruz Elsa María
hamn España Collhanny
mes Escobar María Teresa
lverde Arias Virginia
Castrillo Baltodano María del Socorro
Constela García Luz
Chaves Castillo Fernando
Elizondo Valverde Teresa
Javier Arias Sor María de San Francisco

TAQUIGRAFIA EN ESPAÑOL:—

Jiménez Gutiérrez Olmán
López Ovares Leyla
linier González María Rosa
rán Mora Nora María
aves Aguilar Teresa
nzález González Luz María
th Castro Mariechen
nénez Marín Cecilia
kson Clark Ruth
n Marquez Eida
neses Portuguez María Eugenia
neses Portuguez Margarita
ra Valverde Rose Marie
sen Monge Rafael
das Esquivel Miriam
zuia Quesada Miriam
lórzano Bonilla Mabel
Leitón Solís Carlos Alberto
Mata Amador María de los Angeles
Moody Reid Yolanda
Mussap Rodríguez Roma María
Méndez Fernández Alcides
Mc. Intosh Prince Marva
Noguera Torres María Eugenia
Ortega Alvarado Elizabeth
Plá González Viria
Ramírez Solís Juan Rafael
Santamaría Rosales Annie
Segura de Zeledón Betty
Vargas Argüello Angela
Vega Montezuma Miriam
Webb León Dick

TAQUIGRAFIA EN INGLES:—

omás Chacón Myriam

MECANOGRAFIA:—

uña Chaves Dora Vilma
Apuy Achío Carlos Alberto
rce Rubí Rafael Angel
lvarez Sibaja Fernando
onilla Solano Gonzalo
astro Sandoval Hilda María
stro Sánchez José Manuel
illo Chavarría Rafael
dero Brenes Mª de los Angeles
lderón Gutiérrez Ramón
rdero Porras Teresa

CONTABILIDAD:—

Araya Araya Jorge Julio
Apuy Achío Carlos Alberto
Barboza Barrantes Carlos Alfredo
Constela García Sara
Díaz Arias Carmen Aracelly
Jiménez Arias Flor de María
Herrera Muñoz Mercedes
Cordero Garita Daisy
Rohaman España Collhanny
Rojas Contreras Lais
Rojas Trigueros Virginia

Directora, Profesores y Graduados en la Escuela Gregg, Dic. 1956.

REDACCION COMERCIAL:—

Arias Arrieta María Cecilia
Alán León Rosita
Apuy Achío Carlos Alberto
Alvarado Blanco Jetty
Acuña Vargas Rita María
Cordero Brenes María de los Angeles
Casasola Mora Jorge Aurelio
Castro Angulo Santiago
Coto Vargas Deyanira
Chavarría Angulo Mireya
Durán Piedra María Isabel
Franceschi Barraza Lidiette
Fioravanti Villalobos Mercedes.
García Charpentier Marta Iris
Granados Aguilar Julieta María
Guth Castro Mariechen
González Navarro Graciela
Gómez Gómez Lilliam
Hernández Cordero Isabel
Jiménez Umaña Gloria
Jones Campball María Esther
Méndez Arrieta Adita
Muñoz Alvarado Elba María
Montero Vindas Ronald
Mora Ramírez Mario
Moody Reid Yolanda
Plá González Viria
Pincay Mora Manuel
Padilla Gamboa Luis Gonzalo
Rodríguez de la Guardia José Mª
Rodríguez Mora María del Rosario
Ramírez Rodríguez Víctor Manuel
Ramírez Lizano Marta Eugenia
Roblero España Nelly
Segura Cerdas María de los Angeles
Solís Villavicencio Yolanda
Santamaría Rosales Annie
Solórzano Bonilla Mabel
Vargas Miranda Fernando
Vargas Tenorio Miriam
Walsh Gutiérrez Emilia
Webb León Dick

TENEDURIA DE LIBROS:—

Acuña Espinosa Carlos Enrique
Barboza Rodríguez Antonio
Ballesteros Gómez Ena
Campos Salas Luis Fernando
Castro Angulo Santiago
Cannett Andrade Zaida
Canett de Cercone Yolanda
Castro Royo Dyalah
Chavarría Murillo Angel
Chaves Castillo Fernando
Cihnchilla Alpízar Irma
Durán Durán Fernando
Echeverría Heilbron Yolanda
Fernández Serrano Pablo Emilio
Guaht Castro Mariechen
Hernández Mejía Eliécer
Jiménez Rojas Arnoldo
Lépiz Solís Otoniel
Leitón Solís Carlos Alberto
Muñoz Alvarado Elba María
Méndez Arrieta Adita
Monge de Rivera Olga
Prieto Chavarría Miriam
Peña González Juan María
Pérez Calderón Gilberto
Quirós Benavides Waltar
Retana Morales Carmen
Rodríguez Víquez Lizanias
Segura de Zeledón Betty
Tinoco Méndez Hilda María
Villalobos Villalobos Carlos Luis
Valerio Sánchez Gilberto
Wong Woo Dennis
Webb León Dick.

LAS ASIGNATURAS ESTUVIERON A CARGO DE LOS PROFESORES:

TAQUIMECANOGRAFIA:— doña Olivia R. de Jiménez.

TAQUIGRAFIA:— Prof. Juan B. Vallejos y Sra. Mercedes de Ramírez. Srtas. Vilma Traña y Doris Fallas.

MECANOGRAFIA:— Sra Eliette de Hernández y Srtas. Julieta Vargas, Roma Ingianna.

REDACCION COMERCIAL:— Sra. Albertina de Ramírez, don Salvador Umaña, don Carlos Mora B. y don Napoleón Martínez.

TENEDURIA DE LIBROS:— don Manuel Monge A. y don Arturo Solano M.

CONTABILIDAD:— Profesor Manuel Monge A.

La Srta. Mariechen Guth Castro fue condecorda como la mejor alumna del año. La Srta. Luz Constela García por su trabajo mecenográfico. Mención Honorífica obtuvieron los métodos de Meconografía y los Libros de Teneduría presentados por los graduados de don Arturo Solano.

En un acto cultural efectuado en el salón de la Escuela el sábado primero de diciembre, fueron entregados a los graduados los Diplomas y premios. Seguidamente se les obsequió un baile que estuvo concurrido y animado por la Orquesta Alcides Prado.

MATRICULA SE ABRIRA:— El 4 de Enero de 1957.

DIRECTORA:— Olivia Robleto de Jiménez.
Apartado Nº 1995. — Teléfono: Nº 3978.
Dirección:— Calle Central, Avs. 8 - 10. — Contiguo a la Central de Bomberos.

ANALISIS DE LA CONDICION DEL TRABAJADOR PARA DETERMINAR SI PROCEDEN VACACIONES

—Lo hace el Ministerio de Trabajo en un interesante pronunciamiento, con cita de jurisprudencia del Tribunal Superior de la materia. Se llega a la conclusión de que los obreros que prestan servicio en forma ocasional o circunstancial no pueden reclamar descanso anual

Del Ministerio de Trabajo es el guiente pronunciamiento:

Me refiero a su atenta carta de bre 10 de setiembre pasado.

Explica usted que no trabaja todos los días ni todas las horas de la semana; que sus servicios se ejecutan en la carga y descarga de mercaderías de la Aduana de Puntarenas. Consulta si tiene derecho a vacaciones anuales remuneradas de conformidad con los artículos 153 y 154 del Código de Trabajo, así como de conformidad reciente pronunciamiento de Despacho.

bien no se requiere la presión de servicios durante todas horas ni todos los días de la semana para adquirir el derecho a vacaciones anuales remuneradas, sí es indispensable que la ejecución de las labores haya sido por un término de "cincuenta semanas continuas". Queda entonces por determinar si existe o no continuidad en la prestación de los servicios que usted refiere; en otras palabras, si es permanente u ocasional la ejecución de tales labores.

Si en el caso de su interés se dan las circunstancias para concluir que se trata de labores ocasionales las realizadas, no tendrá usted derecho a vacaciones anuales remuneradas. De modo contrario, en cuanto sea usted un elemento al servicio permanente de la empresa, sí tendría el derecho porque pregunta.

Desea usted saber, además, si por haber considerado la empresa a un trabajador como incorporado al personal de la misma a partir de agosto de este año, perderá los derechos derivados de su antigüedad que en realidad cubre seis años de servicios sin interrupción a la mencionada empresa. La respuesta es en sentido negativa. Si puede usted demostrar en cualquier momento que ha prestado servicios por seis años sin interrupción al mismo patrono, la consideración errónea de éste en nada perjudicará sus derechos

ESTAN MATANDO A LOS PERROS HASTA DENTRO DE LAS PROPIEDADES

El señor don Gerardo Alvarado Contreras, vecino del cantón de Escazú y ciudadano de espíritu cívico y de preocupación por los a- os de la comunidad, nos visi- para pedirnos que hagamos tar su protesta por la destruc de los perros en aquel can- y la forma en que se realiza; veró estos comentarios:

"Están matando los perros, en el distrito de San Antonio como en el centro de Escazú, modo cruel y despiadado, des- yendo hasta los perros finos, e son muy útiles.

Aún se meten dentro de las pro edades, ya no en la vía pública, a colocar pedazos de salchi- ón con veneno; y yo me hago reflexión:

El campesino pobre la única ensa que tiene contra el me- o y aún para su seguridad es perro, de fidelidad más proba- que la de muchos hombres. Por esa saña en matarlos? Se di- que es porque cometen inde- ncias; pero no son tan graves o las que se cometen dentro sociedad. Qué no pasa entre hombres en asuntos de inde- cias?

on personas sin amor de Dios que están matando los perros s que mandan a matarlos.

dala que intervenga la Socie- Protectora de animales y vea ponerles fin a esas crueldades".

Complacemos al señor Alvarado Contreras publicando su pro- ta.

Procedimiento a seguir caso de violación del Estatuto de Servicio Civil y su reglamento

Pronunciamiento del Ministerio de Trabajo:

Me refiero a su atenta carta de fecha 15 de octubre pasado.

Expone usted que entró a servir a la Administración Pública por medio del régimen del Servicio Civil, y que fue despedido antes de cumplir los tres meses de prueba y sin las formalidades que establecen el Estatuto de Servicio Civil y su Reglamento, en los artículos que se refieren al régimen del despido.

El procedimiento a seguir en los casos en que cabe el despido y que se enumera en los artículos 43 a 46; y 88 a 96 —respectivamente— de los textos anteriormente citados, deberá acatarse cuando el trabajador haya cumplido el lapso considerado como de prueba, pero si se encuentra en el mismo no regirán tales disposiciones, sino las especiales para tal periodo, toda vez que el Estado de Servicio Civil dice expresamente en sus artículos 30 y 31:

"Artículo 30.— Para que un servidor público reciba la protección de esta ley, debe pasar satisfactoriamente un período de prueba hasta de tres meses de servicio contados a partir de la fecha de vigencia del acuerdo de su nombramiento".

"Artículo 31. — El período de prueba se regirá por estas disposiciones:

a) Por regla general sólo se aplicará en los casos de iniciación de contrato, pero a juicio del Jefe respectivo podrá exigirse en todos los casos de promoción o traslado en que convenga para garantizar mejor el servicio público.

b) El Ministro o Jefe autorizado podrá despedir libremente al empleado durante el período de prueba, pero deberá informar al Director General acerca de los motivos que tuvo para hacerlo.

c) El Director General podrá ordenar la remoción de cualquier servidor durante su período de prueba, siempre que encuentre que su nombramiento fue el resultado de un fraude, de una confusión de nombres o de otro error material evidente, en cuyo caso el interesado será oído de previo, para lo cual se le concederá un plazo de tres días".

CAMPO POLITICO—

Don Francisco Orlich, sin entenderlo, se lanza en brazos del comunismo

—Probablemente sin entenderlo tampoco, refiriéndose al movimiento de que son jefe su pariente Figueres y él mismo confiesa lo siguiente: "Es cierto que nosotros hemos explotado este movimiento, pero también es cierto que no tenemos ninguna duda en seguirlo alentando".

—A confesión de parte, relevo de prueba: ¿Con qué hicieron su movimiento para explotarlo?

En el periódico "La República", propiedad de la familia Figueres-Orlich, edición del miércoles 5 de este mes, se publica un discurso del candidato del Gobierno señor Francisco Orlich que se dice pronunciado el domingo último en Puriscal.

Aunque es claro que el discurso, como del señor Orlich, que no entiende de lógica, ni sintaxis, ni construcción ni nada de una lengua que, como el castellano, no es la de su patria de origen, es incoherente y desarticulado, de él se ve claro que su autor quiso advertir que, de llegar al poder, hará más honda la lucha de clases en Costa Rica de lo que la ha hecho su pariente el señor Figueres, con lo cual se echa, sin disimulo, en los brazos del comunismo internacional que es el que alienta esa lucha de clases, tan rudamente combatida por la Iglesia Católica, la cual predica el entendimiento y la cooperación de las clases y no la lucha entre ellas.

En lo que se refiere a este punto, el señor Orlich se pronunció así:

"Nosotros hemos venido laborando por llevar adelante un movimiento social de hondo significativo y profundo arraigo en el inicio del cual estamos (en castellano no existe la palabra "inicio"). Pretendemos con ese movimiento conseguir con el mismo que los trabajadores del país dejen de ser puramente entes económicos al servicio, casi como esclavos, de las clases privilegiadas. Es cierto que nosotros hemos explotado este movimiento, pero también es cierto que no tenemos ninguna duda en seguirlo alentando, y no nos asustamos ante ninguna clase de ataque por parte de quienes impugnan nuestro sistema, y con el criterio de que no es justo que ustedes sigan siendo esclavos de esas clases privilegiadas, nos ponemos a su lado para conquistar junto con ustedes el triunfo de un movimiento que los pondrá a salvo de esa esclavitud. Nuestra revolución ha sido la única en el país que ha tenido por meta la protección a las clases más necesitadas de ella, y con orgullo podemos decir que para Costa Rica ya pasó la época del liberalismo económico, en que los dineros del Estado, del pueblo mejor dicho, se repartía a manos llenas entre los señores que manejaban el poder".

Nunca se han leído en Costa Rica tántos disparatos juntos. Definir el liberalismo económico como un sistema en que los dineros del estado se reparten entre los que manejan el poder, es no haber abierto nunca un libro, ni siquiera una cartilla sobre lo que es el liberalismo económico, además de que es cínico en lo que respecta a repartirse a manos llenas el dinero del pueblo entre los que manejan el poder, porque en la casa del ahorcado no se mienta la soga. Y las indemnizaciones que los señores Figueres y Orlich le quitaron al pueblo de Costa Rica por más de cinco millones de colones? Y la deuda política de siete millones de los cuales cuatro millones se los dejaron Figueres, Orlich, Murray y Oduber? Y el arancel de aduanas, del cual salieron esos millones, fue para sacar de la esclavitud a la clase más necesitada o fue para explotarla? Y los millones en armas y ejército, de lo cual no se ha rendido cuenta?

Pero donde Orlich se presenta como el Sumo Pontífice del Cinismo es cuando confiesa: "Es cierto que nosotros hemos explotado este movimiento". Con que es cierto? Y así y todo, ¿anda pidiendo votos?

Ahí está retratado con sus propias palabras, mal dichas pero sinceras, el candidato oficial a la Presidencia de Costa Rica: más lucha de clases, más audacia para engañar a los trabajadores y confesión de que "NOSOTROS HEMOS EXPLOTADO ESTE MOVIMIENTO".

¿Lo han leído los costarricenses? ¿Podrían darle sus votos a un hombre que dice semejantes cosas?

Instituto de la Vivienda no obtiene ganancias por venta a plazos de las casas que adjudica

—Si la Ley Orgánica del INVU le prohibe donar es porque se quiso establecer el principio para evitar que se hiciera demagogia regalando casas. Además, las cuotas de amortización son bajas y el adjudicatario paga menos que un alquiler del tipo corriente. El INVU contesta las preguntas que se le han hecho sobre la posibilidad de que entregue casas gratuitamente

Algunas personas se preguntan por qué el INVU cobra por las viviendas que va entregando año con año. La contestación más sencilla y directa es que la LEY ORGANICA del Instituto le prohibe donar. Los legisladores quisieron establecer este principio para evitar que el INVU hiciera demagogia regalando viviendas. La venta de ellas es al costo. **El Instituto no obtiene ganancias por vender las viviendas.** Es un servicio social que el Estado asume por razón del avance de la civilización, en la cual se considera como importante albergar a las familias para que vivan decentemente. El Estado tiene la obligación de proveer de vivienda cómoda e higiénica a quien carece de ella por falta de medios económicos propios. Para eso son los impuestos y para ello el Gobierno Central le da al INVU el 3% del Presupuesto Nacional.

No sólo esa prohibición absoluta de donar atiende el INVU para cobrar por las casas. También, al recibir las cuotas de amortización, logra ampliar su capital para continuar su labor en forma cada día más amplia pues así lo requiere el recrudecimiento progresivo del problema de la vivienda. Los actuales adjudicatarios pagan sus cuotas para que otras familias que esperan casa, la obtengan pronto. Es un principio de solidaridad social. Es por el propio interés de las familias costarricenses que se cobran las casas: para tener recursos con qué ofrecer más y más viviendas cada año y darle albergue a un mayor número de esas familias.

Además, las cuotas son bajas, si se considera que el adjudicatario paga menos como amortización que si pagara un alquiler corriente. Los últimos adjudicatarios de Hatillo pagan ₡ 119 por mes por casas de 2 dormitorios que costarían hasta ₡ 250 por mes sólo de alquiler siendo de propietarios particulares o caseros.

En la exposición de motivos que hiciera el Ministro de Economía al enviar el Proyecto de Ley Orgánica del INVU a la Asamblea Legislativa entresacamos:

Deseamos capacitar a los ciudadanos con la intención de que ellos puedan darse su propio régimen de vida superior. No formar una casta de elementos incapaces, sin iniciativa, que espera todo del Estado, porque esto, a la postre, viene a acabar con la libertad y a menoscabar el valor de las conquistas económico-sociales. Por eso en el caso concreto de esta Institución, cuya nacimiento propiciamos, se ha estipulado en la ley la prohibición de donar. Todo su sistema de operación se fundamenta en aplicar correctamente los ingresos libres que el Estado le depara, en la capitalización progresiva de sus inversiones. No se trata de hacer casas de beneficencia para menesterosos —en el sentido lato de la palabra— sino de dotar de un hogar decoroso y sano a las familias que viven de su trabajo, poniendo la vivienda al alcance de sus escasos recursos.

400 CAFETALEROS SE REUNIERON EN VILLA QUESADA

En una gran reunión de caficultores celebrada el pasado domingo en Ciudad Quesada, con asistencia de más de 400 agricultores, quedó constituída la Asociación de Cafetaleros de San Carlos.

El Ing. Máximo Fernández, Agente de Extensión Agrícola del Ministerio de Agricultura e Industrias en ese cantón, e iniciador de la idea, explicó ampliamente los alcances de esa Asociación y los innumerables beneficios que de ella disfrutará esa zona.

El Ing. Carlos León Camacho, Directivo de la Asociación de Caficultores de Turrialba, disertó sobre los beneficios que ya se han obtenido en esa zona, y el mejoramiento social, que la aplicación de mejores técnicas entre todos los asociados, trae a la colectividad.

El Ing. Alvaro Jiménez C., quien asistió en representación del señor Ministro de Agricultura e Industrias, manifestó que el Ministerio de Agricultura no podía dejar pasar esta ocasión, sin brindar un caluroso reconocimiento a los caficultores del cantón de San Carlos, que movidos por un vivo sentimiento de preocupación, se organizan para procurar el mejoramiento de la caficultura y con ello el del país.

Agregó el ingeniero Jiménez que estas asociaciones servirán asimismo de medio coordinador para que los resultados de las experiencias que en el cultivo del café realiza el Ministerio de Agricultura e Industrias, lleguen de una manera rápida hsta todos los agricultores.

Se procedió a la elección de la Junta Directiva, la cual quedó integrada de la siguiente forma:

Presidente: Juan Bautista Solís.

Vicepresidente: Guillermo Quesada.

Secretario: William Quesda.
Tesorero: Germán Rojas.
Vocales: los presidente de los Comités de Distrito.

Los problemas de inconformidades con los salarios no se remedian con empíricos aumentos parciales: Sólo con una legislación justa y general, como

LA LEY DE SALARIOS

Este documento es propiedad de la Biblioteca Nacional "Miguel Obregón Lizano" del Sistema Nacional de Bibliotecas del Ministerio de Cultura y Juventud, Costa Rica.

LUCTUOSAS

DOÑA JOSEFINA SOLANO Vda. DE CARVAJAL

Honda consternación ha producido en nuestro medio el fallecimiento de doña Josefina Solano vda. de Carvajal, cuyos funerales se verificaron en la Iglesia de la Santísima Trinidad el sábado pasado.

Fué doña Josefina una dama toda bondad y abnegación, que disfrutó siempre de la mayor estimación por las nobles virtudes que aurolearon su existencia.

Al consignar su deceso hacemos presente el testimonio de nuestra condolencia a sus hijos Antolín y Cecilia de Alpízar, Jesús y Graciela de Salazar, Adriana Carvajal, Marino Carvajal, Carlos Luis y Luisa Virginia de Carvajal, sobrinos, nietos y demás familiares.

DON MACARIO GOMEZ ALVIR

En esta ciudad falleció, confortado con los Santos Sacramentos, don Macario Gómez Alvir, elemento trabajador y caballeroso, fundador de un apreciable hogar el que converge en esta hora de duelo, el sentimiento unánime de condolencia de sus numerosas amistades.

Sus funerales se efectuaron el sábado a las nueve y media de la mañana en la Capilla de las Animas, siendo trasladados sus restos, con numeroso acompañamiento, al Cementerio General.

DIARIO DE COSTA RICA hace llegar a su esposa doña Matilde Chaves vda. de Gómez, a sus hijos Francisco, Alfonso, Alberto y María Angelina su más sentida manifestación de pesar.

DON JUAN CHAVARRIA MASIS

El fallecimiento de don Juan Chavarría Masís ha causado un duelo muy sentido en nuestro medio, en donde el extinto disfrutaba de general aprecio por las relevantes dotes de caballerosidad, esfuerzo y amor al trabajo que caracterizaron su vida, consagrada al ejercicio de las mejores virtudes ciudadanas.

DIARIO DE COSTA RICA expresa su sentida condolencia a su esposa doña Clara Acuña de Chavarría, a sus hijos Eduardo y Virginia de Guzmán, Carlos y Miriam de Chavarría, Mario y Rosita de Chavarría, Guillermo, Oscar, María Elena, Clara Rosa, Jorge y Eduardo Chavarría A., hermanos y demás deudos.

Para LUZ CLARA, BRILLANTE Y DURADERA

COMPRE LAS PILAS Y FOCOS

EVEREADY

¡TIENEN MAS VIDAS QUE UN GATO!

DE VENTA
— en todas partes —

Información Social

(A cargo de MARIA DE LOS ANGELES PRADA

MATRIMONIO RODRIGUEZ-FONSECA

En la Capilla del Sagrario, el sábado pasado, contrajeron matrimonio el estimable joven don Fernando Rodríguez y la encantadora damita Margarita Fonseca Z., hoy señora de Rodríguez.

Los nuevos esposos disfrutan del mayor aprecio en nuestra sociedad por las magníficas prendas de bien que los adornan y que constituyen garantía de felicidad en el hogar que han fundado.

Sea propicia la ocasión para hacerles presente nuestro simpatía y enhorabuena. (Foto M. Ramírez)

DOÑA BERTA CASTRO DE ECHEVERRIA

De la dolencia que la tuvo postrada se encuentra ya mejor la estimable dama doña Berta Castro de Echeverría, quien ayer salió del Pensionado Echandi.

FECHA NATALICIA

Enviamos un atento mensaje de congratulación y enhorabuena a la estimable señora doña Paulina de González, cuya fecha de natalicio rememora en el día de hoy.

PARA MIAMI

Atentamente despedimos a don Alfredo Villalobos, quien por la vía aérea se ausentó para el exterior.

DON MANUEL PRENDAS C.

Ayer salió del Pensionado Echandi don Manuel Prendas Calvo, cuyo estado de franca mejoría celebramos consignar.

CUMPLEAÑOS DE LA SRTA. LIA MUÑOZ

Felicidades mil deseamos a la encantadora damita Lía Muñoz quien está de gala hoy celebrando la llegada de un nuevo año de vida.

DON HERNAN ECHEVERRI Y SEÑORA

En jira de recreo se dirigen a México don Hernán Echeverri y su gentil esposa doña Carmen de Echeverri.

Nuestro diario los despide atentamente y les desea feliz permanencia en tierra hermana.

DON ADOLFO BROUTIN

Procedente de México, donde cursa estudios de medicina, llegó el domingo pasado al país el estimable joven don Adolfo Broutin. Le damos la bienvenida y le deseamos muy gratas vacaciones al lado de los suyos.

DON MANRIQUE LARA Y SRA.

Hoy festejan sus Bodas de Percal, los distinguidos esposos don Manrique Lara y doña Julieta Bolaños de Lara.

Con el grato motivo de la celebración de su segundo aniversario matrimonial, los saludamos, haciéndoles presente nuestra simpatía y enhorabuena.

SRTA. ANA ISABEL GONGORA MANGEL

La encantadora damita Ana Isabel Góngora Mangel está de fiesta hoy celebrando la llegada de una nueva primavera. Deseamos que sea siempre muy dichosa en unión de los suyos y nos valemos de este medio para hacerle presente nuestra simpatía.

DON JUAN LUIS MURILLO Y SEÑORA

En este día se verán muy cumplimentados, con ocasión de celebrar su segundo aniversario de bodas, los estimables esposos don Juan Luis Murillo y doña Flory de Murillo, a quienes complacidamente hacemos llegar las mejores congratulaciones.

QUINCE AÑOS DE LA SRITA. MARTHA EUGENIA MACIS CH.

En el hogar tan unánimemente querido del caballero don Alvar Macis y de su distinguida señora esposa doña Lourdes Chinchilla de Macis en la ciudad de Escazú, hubo la noche del último domingo una fiesta que llenó la casa de alegría y reunió a una selecta y numerosa concurrencia. Su hija Martha Eugenia cumplía sus quince años. Llovieron los regalos y los plácemes. Baile, señorío, distinción, exquisitos agasajos a los invitados. Cuando rompía el baile con su hija, el padre dijo emocionadas palabras que impresionaron a todos muy gratamente: le había dado a su niña un relojito diciéndole que su dicha mayor habría sido la de que las manecillas del reloj detuvieron su marcha aquel mismo día y en aquel mismo instante, pero el tiempo sigue inexorablemente esa marcha y siente la inquietud de que algún día se aleje de su lado la hija bien amada. La dulce niña inundaba con raudales de belleza y de gracia la casa acogedora. Doña Lourdes atendió a los invitados con elegancia y simpatía. La fiesta dejó los mejores recuerdos y al marcharse los que a ella asistieron se iban con la emoción de que los padres que tienen una hija como ella y la hija que tiene padres como los suyos están llamados a una dicha constante y a un destino feliz.

DIARIO DE COSTA RICA rinde el tributo de su más cordial simpatía a la señorita Martha Eugenia Macis Chinchilla.

LA LIBRERIA TREJOS

AL PIE DE CUESTA DE MORAS

ESTA INSTALADA CON MAYOR AMPLITUD Y CON MAYOR SURTIDO PARA SERVIR MEJOR A SU ANTIGUA Y A SU NUEVA CLIENTELA. HAY FACIL PARQUEO.

SOCIALES DE HEREDIA—

DE LA REPUBLICA ARGENTINA

Procedente de la nación argentina llegará al lado de sus familiares, la distinguida y talentosa señorita Virginia Cordero Sandoval, quien cursa estudios de Medicina en una importante Universidad en aquella república. Le adelantamos un cordial saludo de bienvenida.

TRASLADADO EL DR. EDUARDO GONZALEZ FLORES

Del pensionado Echandi del Hospital San Juan de Dios ha sido trasladado al Hospital San Vicente de Paúl de esta ciudad, el distinguido facultativo Dr. don Eduardo González Flores, quien continúa delicado de salud.

Elevamos preces al cielo por su restablecimiento.

HOGAR DE PLACEMES

De plácemes se halla el estimable hogar de los jóvenes don Wiliam Hernández y doña Eva Bolaños de Hernández con el nuevo heredero a quien le fue impuesto el nombre Marco Antonio. Fueron padrinos de Pila don Edgar y Señorita Rosario Bolaños Villegas. Deseámosle vetnurosa existencia al simpático chiquitín.

SRTA. MARIETTA CAMPOS VINDAS

De San Pablo de Heredia tuvimos el gusto de saludar en ésta a la encantadora y bellísima señorita Marietta Campos Vindas.

DEL HOGAR BARQUERO BARRANTES

Engalanado se halla el estimado hogar de los jóvenes esposos don Rigoberto Barquero y doña Yolanda Barrantes de Barquero con el feliz advenimiento de un hermoso varoncito, el primogénito. Congratulamos a sus padres deseando dicha y ventura al recién nacido.

DON JOSE COTO SAENZ

Internado en el Hospital San Juan de Dios se halla el estimado amigo don José Coto Sáenz. Formulamos votos sinceros por su pronta mejoría.

DOÑA ELISA LOPEZ V. DE AZOFEIFA

A la avanzada edad de 82 años entregó su alma a Dios, confortada con los Santos Sacramentos la honorable señora doña Elisa López v. de Azofeifa.

Noble buena y generosa, dió ejemplo de amor al trabajo y las prácticas cristianas en su fé religiosa. Su deceso ha causado en éste hondo pesar así como en Santo Domingo de Heredia, su tierra natal.

Sus restos fueron trasladados el mismo día de su fallecimiento a Santo Domingo, habiéndose verificado los actos religiosos en la Basílica y su entierro al Cementerio de la localidad.

DIARIO DE COSTA RICA expresa su sentimiento de pesar a sus hijos: don Pedro Azofeifa y Sra; don Juan Bautista Azofeifa y Sra. y don José Ana Barrantes y doña Mercedes Azofeifa de Barrantes nietos y demás familiares. "No te olvidaremos, tu recuerdo es nuestro mayor consuelo y sólo viviremos con la esperanza de abrazarnos en el cielo". ¡Requiet Canti in pace!

R. Lépiz M.
Corresponsal

ESTA SEMANA

(en los Países de la América) Latina)

Por José Ramos Rodríguez

—Desarme Continental
—Las armas de Ulate
—Sismos en Nicaragua

HABANA.— Por supuesto que es una gran iniciativa la que toma el Senado peruano, al animar el proyecto de sugerir una limitación de armamento en los países sudamericanos.

¡Nada más plausible:

Aunque quizá el proyecto se vea perturbado por la llegada de coreanos a Buenos Aires, por si acaso éstos se les ocurre armar una nueva división de paralelos e incendiar la tea en el país del Plata, que de por sí está medio encendido.

Mientras tanto, en México es donde más rápidamente se ha seguido las inspiraciones del Senado peruano, en cuanto a limitación de armamentos, a pesar de no ser país sudamericano, y ya muchos de los diez mil mexicanos que en Ciudad México portan armas de fuego, han sido despistolizados, en espectacular campaña de la Policía Federal.

Hablando en serio, sin embargo, es la bella República de Costa Rica, el país que da la pauta en cuanto a la materia de las armas. Don Otilio Ulate, el ex-Presidente tico, gran periodista y hombre que ama la democracia de corazón, lo dijo el otro día en una reunión de la SIP en La Habana: que su país no tiene ejércitos, que no tiene armas...

Y lanzó la idea más bella, la más digna de imitación: que deberían desarmarse los soldados, para armar a los cuidadanos con la cultura y la democracia.

En Nicaragua se suceden los temblores de tierra con frecuencia, sobre todo después de la muerte del Gral. Anastasio Somoza.

Es posible que a lo que suceda de anormal en el antro del globo terrestre, una también algún fenómeno en la superficie, y a lo telúrico se asocie lo humano. Hay síntomas premonitorios... Por ejemplo, cambio de jefes militares, en los cuales no habrá confianza plena.

(Servicio Sindicato Periodístico Latinoamericano).

¿Fiebre y Dolores?

Déle la especialidad para niños: Bebetina. Su dosis exacta, alivia pronto y sin peligro. Tiene vitamina C, es antiácida —¡y sabrosa!

Déle BEBETINA ANALGESICO INFANTIL

Sabe a naranja dulce.

BAUTIZO DE DOS ESCUELAS

La escuela del distrito de Los Angeles, de Tabarcia, fue bautizada con el nombre de don Manuel Antonio Bustamante Vargas, en reconocimiento a su magnífica labor en favor de la cultura del lugar.

También se impuso nombre a la escuela de Murial, del cantón de San Ramón: se le impuso el de doña Carolina Rodríguez de Miramell, que formó en las filas del magisterio, dejando muy buen recuerdo de su labor.

LAVADORAS

₡ 520.—(5 lbs.)

₡ 600.—(7 lbs.)

NAXON

BRANDT & Cº

La Moda y la belleza Femeninas

Por Sigifrido Campos

PREGUNTA.— Peso 108 libras, cintura 58, caderas 91, busto 86, pantorrillas 32, mido 1,59, edad 18 años. Deseo engordar las pantorrillas. También deseo ejercicios para el busto, que lo tengo muy reducido. —Rosa del Mar, San José, Costa Rica.

RESPUESTA.—Lo más importante en tu silueta, mi querida Rosita del Mar, perfumada y salobre a la vez, es que estás un poco delgada. Necesitas aumentar 6 kilos en peso, que es bastante como necesidad a aumentar.

Sigue ese tratamiento que llevas para engordar y agrégale beber no menos de 10 vasos de agua al día. Quizá al principio te cueste trabajo llegar a 10 vasos, como le sucede a Josefina. Pero poco a poco vas aumentando, hasta que llegues o te aproximes.

Hoy no te mando ejercicios, hasta que hayás aumentado. Tú verás que tus medidas que están hoy faltas, mejorarán al engordar, y cuando tengas 55 kilos y medio de peso, que es el peso indicado para tu edad y talla, me dices tus medidas para entonces para ver si necesitas ejercicios.

Mientras tanto, agita tus olas, perfumada flor...

(Consultas a Sigifrido Campos, Calle Línea 10605, entre Iglesia y San Jacinto, Marianao, Habana, Cuba).

Al Ritmo del Corazón

A Cargo del Profesor Omar

A. M. V., San José, Costa Rica.— Es usted una buena mujer, mi querida amiga. Tuvo ese error de su juventud, producto de la inexperiencia y de la incomprensión de sus familiares, pero está exhonerada del error por cuanto supo arrepentirse a tiempo, y emprendió la rehechura de su vida, encarrilándose por la senda de la virtud.

Es verdad lo que me dice que casi se pierde, pero es de celebrar que esto último no ocurriera. Por otra parte, es de celebrar su actitud para con sus padres, a quienes quiere dar una vejez feliz.

Celebro la línea de conducta que lleva actualmente, que la reivindica completamente.

Pero le voy a advertir que no se considere como que siempre será indiferente en asuntos de amores. Me dice no se considera bonita, ni que posee otro atractivo, pero no son la belleza física y determinados atractivos los únicos que sirven a la mujer de apoyo con vistas a un matrimonio. Existen cualidades morales, y usted las tiene en su justa reivindicación, con el arrepentimiento del error de su juventud.

Ello quiere decir que algún día puede ser que encuentre a un hombre que sea motivo de su amor, y que a la vez le ame a usted también.

No todos los hombres tienen prejuicios. Siga usted su senda de virtud, que en cualquier momento puede aparecer un hombre que sepa apreciarla, y se case con usted, premio el amor recíproco y la recíproca comprensión.

(Consultas a Profesor Omar. Calle Línea 10605, entre Iglesia y San Jacinto, Marianao, Habana, Cuba).

OFICINA TELEFONICA EN MARSELLA DE VENECIA

Señor Director de
DIARIO DE COSTA RICA.

Ciudad.

Comunico a Ud. que en esta fecha ha quedado abierta al servicio público, una oficina telefónica en el DISTRITO DE MARSELLA DE VENECIA, del Cantón de San Carlos.

Atentamente,

Reinaldo Soto E.
DIRECTOR GRAL. DE TELEGRAFOS Y RADIOS NACIONALES

Se solicitan donativos para la fiesta de Navidad del Ciego

Don Víctor Julio Arias y don Miguel Angel Castro Carazo, presidente y vicepresidente de la Asociación "Amigos del Ciego, respectivamente, han dirigido una circular solicitando donativos para la celebración de la Fiesta de Navidad del Ciego. Ellos recuerdan la frase del Santo de Asís: "Es dando como se recibe".

En años anteriores se ha festejado a los ciegos y se desea mantener esa tradición, ya que se cuenta con la generosidad de los costarricenses, su magnífico espíritu cristiano.

Las oficinas de la Asociación están instaladas 110 varas al Norte de la Botica Oriental. También puede llamarse al teléfono 1129, de esta ciudad.

La Cruz Roja distribuye alimentos en Hungría

GINEBRA. — (USIS). — El Comité Internacional de la Cruz Roja informó hoy q' ha iniciado dos planes de distribución de comestibles en Hungría y habrá de comenzar uno nuevo próximamente. Esos planes por ahora se han concentrado alrededor de Budapest, pero más tarde se extenderán a otros lugares del país a donde se enviarán a otras regiones del país. Ya ha comenzado la distribución diaria de leche y aceite de hígado de bacalao entre niños necesitados y de raciones alimenticias entre las familias que han quedado en la miseria.

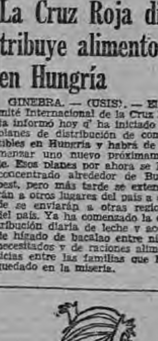
¡Salto en alto!

LA GELATINA ROYAL ayuda a reemplazar la energía que los niños gastan cada minuto.

Ya se vende también en económicos sobrecitos... ¡para endulzar a su gusto!

GELATINA ROYAL
¡en 7 deliciosos sabores!

ACADEMIA DE MATEMATICA

RAFAEL ANGEL LLUBERE ZUÑIGA, Profesor de Estado

Avisa que la matrícula para los cursos de aplazados estará abierta esta semana de 9 a 10 a. m. y de 2 a 3 p. m. - BARRIO ARANJUEZ — 150 varas Norte Policlínico Seguro Social.

HONROSO CARGO SE LE OFRECE AL DR. HERNAN BOLAÑOS

Al Dr. Hernán Bolaños, Decano de la Escuela de Odontología se le ofrece el honroso cargo de Experto Consejero del Comité de Salud Dental de la O.M.S., con sede en Ginebra, Suiza por término de cinco años.

El merecido honor responde a los esfuerzos de superación que siempre ha demostrado el Dr. Bolaños, como profesional distinguido.

Regale una máquina de Coser Zig-Zag SINGER

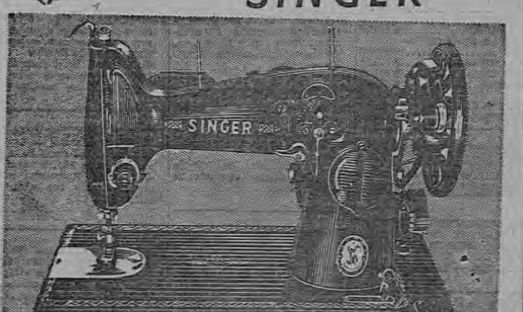

Sólo ₡150.oo PAGO INICIAL

₡50.oo MENSUALES

SINGER SEWING MACHINE COMPANY

*Marca Registrada de THE SINGER MANUFACTURING COMPANY

San José, Avenida Central No. 501 — Apartado: 458 — Teléfono- 2617.

DISTRIBUIDORES AUTORIZADOS:

MANUEL ALVARADO V.	ALAJUELA
RIVERA Y ALONSO	CARTAGO
JUAN FERRARO (Hijo)	CIUDAD QUESADA
FULVIO RODRIGUEZ S.	SAN RAMON
MANUEL A. CASTILLO M.	PUNTARENAS hasta LIBERIA
JORGE PARDO C.	LIMON
JUAN R. Y MANUEL CORDERO C.	HEREDIA
NICOLAS MURILLO E.	SAN ISIDRO DE EL GENERAL
JOSE A. GONZALEZ	TURRIALBA
GUADALUPE SOMARRIBAS R. (Agente)	SANTA CRUZ Y NICOYA
CARLOS A. SOLANO M.	NARANJO

¿EN DONDE COMPRA USTED EL ACORDEON?

- donde hay garantía y servicio!
- donde Ud. puede aprender a tocar!
- donde el experto deal Casa Hohner!

dondé J. Bansbach

125 vs. Sur del Puente de la Fábrica Nacional de Licores.

Este documento es propiedad de la Biblioteca Nacional "Miguel Obregón Lizano" del Sistema Nacional de Bibliotecas del Ministerio de Cultura y Juventud, Costa Rica.

AVISOS ECONOMICOS

RECUERDE: EL QUE ANUNCIA VENDE

DE INTERES GENERAL: Llamando a los TELEFONOS 2220 - 4042, Departamento de Anuncios de este DIARIO, mandaremos un empleado a recoger los AVISOS ECONOMICOS a su casa. Este servicio a domicilio no implica ningún gasto adicional.

LA TARIFA DE AVISOS ECONOMICOS

EN ESTA SECCION HA SIDO REBAJADA A ₡0.05 LA PALABRA O PUBLICACION DIARIA Y A ₡ 1.00 LA PALABRA MENSUAL. —

ATENCION: COMERCIO DE PROVINCIAS:

Todo aviso económico que Ud. quiera publicar en esta sección, lo puede enviar ya sea al Apartado "D" o al Apartado Nº 4349.

Consulte a los Teléfonos 2220 o 4042 con los señores Rodolfo Ortega o Rodrigo Soto Badilla, encargados de esta sección.

alquileres

EN ALAJUELA SE ALQUILA CASA amueblada y un apartamento para matrimonio u oficina. 100 varas al Nor-este de la Catedral.

Aviso Nº 18905.

EN ALAJUELA se alquila casa nueva con garage. Para informes teléfono 133.

Aviso Nº 18868.

ALQUILO CASA Barrio La Cruz. 350 varas sur Tranquilidad, Nº 2878.

ALQUILO APARTAMENTO 200 varas Norte Banco Central. Construcción moderna ladrillo mixto en segundo piso. ₡ 600.00 Sala - Comedor -Antecomedor. 3 cuartos grandes con baño ba ño. Cocina. Dormitorio y baño Servicio. Matrimonio sin niños. Preferible para oficinas. Llamar de 8 a 11 y de 1 a 5 Teléfono 4411.

Aviso Nº 18775

OCASION AVENIDA CENTRAL se alquila local grande para comercio, con todas comodidades adentro. Pie de Cuesta de Moras. Informes casa contigua Nº 1144.

Aviso Nº 18690

SE ALQUILAN DOS AMPLIOS SALONES altos FERRETERIA LOPEZ S. A. "Avenida Central frente Botica Mariano Jiménez. Teléfono 2947.

Aviso Nº 18694

LOCAL GRANDE: PROPIO PARA almacén o Bodega tengo para alquilar 500 varas Norte Congreso. Teléfono 2629.

Aviso Nº 18710

PARA EL VERANO ALQUILO CASA FRENTE LA PLAZA AMUEBLADA CON LUZ Y AGUA SAN ISIDRO PUNTARENAS TELEFONO 2629.

Aviso Nº 18711

CASAS ALQUILO EN SAN RAFAEL ESCAZU PASO ANCHO Y CORONADO TELEFONO 2629.

empleos

VILO PHILLIPS ofrece sus servicios como ELECTRO MECANICO con muchos años de experiencia en el ramo PIDA INFORMES al teléfono 2897 SEIRIEDAD - HONRADEZ Y PRONTITUD le ofrezco en todos sus trabajos.

Extraviados

„CHEQUE. FOTOGRAFIAS Y documentos encontrados en Guadalupe, se devolverán prévia identificación y pago de este anuncio, de 3 a 5 p. m. Esta Administración.

muebles

MUEBLERIA LA NACIONAL 5 Avenida Frente Telar Los Leones Teléfono 7314.

ESTAMOS REALIZANDO UNA REMESA DE MUEBLES PARA HACER CAMPOS EN NUESTRAS SALAS DE EXHIBICION

CAMAS MATRIMONIALES	₡ 450.00
ROPEROS DOBLES	₡ 475.00
TOCADORES	₡ 425.00
ROPEROS TRES CUERPOS	₡ 500.00
ESCRITORIOS	₡ 375.00
BIBLIOTECAS	₡ 225.00
COMODAS	₡ 250.00

SURTIDO COMPLETO DE COLCHONES Y COLCHONETAS.

maquinaria

DESCASCARADORA ARROZ DE OCASION SE VENDE NUEVA, MARCA ANCOMILI, DE 3-4 qq. POR HORA VERLA THOMPSON, CIA. — TELEFONO 6187.

Aviso Nº 18712

FINQUEROS GUANACASTE TENEMOS EQUIPO EN LIBERIA PARA TRABAJOS LIMPIEZA Y DESTRONQUES POR CONTRATO O POR HORAS FACILIDADES DE PAGO. EMPRESA DE TRACTORES JORGE MENA TEFONO 2629.

Aviso Nº 18501

THOMPSON & CIA. Ofrece maquinaria de calidad.

—Bombas de agua casera DURO.

—Sierra Cinta todo uso DeALL.

ALMACEN RUDIN le ofrece a los mejores precios

Prensas para Herrería y de Banco.

Poleas en tipo ABC.

Fajas en tipo ABC.

Sierras circulares de dientes postizos hasta de 56 pulgadas.

Bombas para agua tipo casero.

Bombas para agua para irrigación.

Bombas para agua para pozo.

Plantas Diesel eléctricas 3-1/2 y 7-1/2 KVA.

Motores diesel de 6-15 y 37 H.P.

Mandriles para sierras de 5/8 y 3/4.

Chocks para torno Independientes y Universales.

y otros muchos artículos más todos de primera calidad.

avenida 10 calle AV y 2 teléfono 6147 apartado 2348.

propiedades

SE VENDE FINCA DE CAFE Y Caña con un total de 100 manzanas. 70 de café y 30 de caña. Con muy buena producción. Teléfono 3403.

SU MEJOR REGALO DE NAVIDAD. Un contrato de pago anual de FINSA para construir su casa, plan económico y atractivo.
Le doy facilidades. José Joaquín Escalante Agente Autorizado; Teléfono 1375.

BARRIO ESCALANTE. VENDO un LOTE grande Mide 1961 varas cuadradas. Todo o en partes. ₡ 105.000.00 entero. Facilidades de pago. Teléfono 4411.

Aviso Nº 18782

FINCA DE CACAO EN PACUARITO Se vende 156 hectáreas de terreno con aproximadamente 20 hectáreas de cacao en producción y bien atendidas, frente a la línea férrea, con aguas naturales abundantes y maderas. Dirigirse Apartado 1005 y Teléfono J-2305, San José.

ESCAZU. — FRENTE COSTADO Sur Country Club vendo baratísima preciosa quinta rodeada de hermosos parques. La CASA es de primera. Mide el terreno cerca de dos manzanas. ₡ 160.000.00. Teléfono 4411.

LOURDES—A 300 Vs. ESTE DE la Plaza tenemos un LOTE disponible, mide 1350 varas cuadradas. ₡ 40.000.00. Aceptamos ₡ 5.000.00 presentes. Le dejamos ₡ 30.000.00 a 11 años de plazo ₡ 5.000.00 como usted pueda. Es demasiado barato. Teléfono 4411.

Aviso Nº 18789

SE VENDE DE OPORTUNIDAD finca de Lechería en Vara Blanca con facilidades de pago, con 300 botellas de producción. Teléfono 3403.

Aviso Nº 18780

SE VENDE CASA GRANDE EN San Bosco con facilidades de pago. Teléfono 3403.

Aviso Nº 18792

SAN BOSCO VENDO MAGNIFICAS casas con hipoteca bancaria. Mora Poveda. Teléfono 3870.

LA GRANJA TENGO EN VENTA una bellísima casa. Construida al último grito de la moda. — ₡ 108.000.00. Es una ganga. Teléfono 4411.

SABANA. — FRENTE COSTADO Norte de La Sabana tenemos un hermoso LOTE esquinero. Mide 2.168.86 varas cuadradas. ₡ 75 vara. Entrada carretera Coco. Teléfono 4411.

LA GRANJA. — CON ₡ 25.000.00 con facilidades compra usted un LOTE que mide más de 800 varas cuadradas. Véalo hoy mismo. Teléfono 4411.

SAN JOSE. — 100 VARAS AL ESTE del Paraíso Bar en Paseo de Los Estudiantes, vendo CASA esquinera; ₡ 100.000.00 Muchas facilidades. Buena renta Teléfono 4411.

LOS YOSES. — HAY 13 LOTES listos para la venta. Todos tienen preciosas vistas. Calles pavimentadas de primera. Gran variedad en los tamaños. Los precios más bajos de la capital. 5 años de plazo. Teléfono 4411.

URBANIZACION ESQUIVEL BONILLA, Guadalupe. — Lote en parte alta, 100 varas de la carretera. Mide 586.53 varas. — ₡ 21.500.00 Aceptamos mitad contado, saldo dos años. Teléfono 4411

CINCO ESQUINAS. — VENDO casa nueva. ₡ 20.000.00 Facilidades pago. Teléfono 4411.

varios

Aviso Nº 18608

TRANSPORTES ZELEDON HERMANOS. MUDANZAS Y ACARREOS. Especialidad en el transporte de maquinaria pesada. Teléfono 3162, Apartado 1793.—

Aviso Nº 18604

PRODUCTOS CONCRETO LTDA. EN CARRETERA SAN FRANCISCO DOS RIOS tubos todo diámetro bloques varias formas, pilas, tanques sépticos, postes para cercas, caños, etc. Fábrica atendida por ingenieros de experiencia. Teléfono 1794, Apartado 362.—

Aviso Nº 18630

DIAGONAL PRENSA LIBRE "LA NUEVA DISTRIBUIDORA" USTED CONSIGUE COLCHONES O COLCHONETAS DE ALGODON.—

Aviso Nº 18605

TRANSPORTES CHINCHILLA. ESPECIALIDAD TRASLADO muebles. Acarreo en general. Teléfono 4135—6350.—

Aviso Nº 17035

DE NUEVO EL SUPER PULLMAN EN SERVICIO A PUNTARENAS. Sale de San José a las 6 a. m.— Sale de Puntarenas a las 3 p. m.— Sale de Estación Chevrolet.— Valor del Pasaje ₡ 9.00. SERVICIO PULLMAN LTDA. TELEFONO 7025.—

SAN JOSE. — COMPRAMOS una propiedad en mal estado para construir. Preferencia por el Teatro Moderno. Paseo Estudiantes y sus alrededores. Zona de mercado. Por el Hotel Europa. Se paga de contado hasta .... ₡ 150.000.00. Teléfono 4411.

SAN JOSE. — 75 VARAS AL Norte de la Panadería Musmanni en plena capital, vendo 2 CASAS en ₡ 78.850.00. Zona muy comercial Están situadas a dos cuadras del Mercado Teléfono 4411.

BARRIO ESCALANTE. — EN LA parte más alta y con una linda vista ofrecemos una buena CASA. Construcción moderna. — ₡ 225.000.00. Muchas facilidades. Teléfono 4411.

MONTERREY. — FRENTE COSTADO Este de la Plaza vendese LOTE esquinero ₡ 10.000.00. Algunas facilidades. Teléfono: 4411.

...viso Nº 18675

LA TIENDA AMERICA OFRECE Libros Misa Primera Comunión Relojitos. Sombreros para niñas últimos estilos. Lazos y Velitos al por Mayor y detalle. 25 varas Oeste Banco Nacional Teléfono 2349.

EN OROTINA TODAVIA QUEDAN disponibles unos cuantos lotes a cien varas Norte de la Iglesia en abonos. Todos ellos están cubiertos de árboles frutales y miden diez metros de frente por el fondo que usted quiera. Pida informes al Teléfono 1372 y hágase de su lote hoy mismo y construya su casa en el Moderno Barrio San San Rafael.

SE VENDE FRENTE AL BARRIO LOS PINOS a la orilla de la carretera una magnífica propiedad que mide cerca de media manzana de terreno. Por el nor te limita con la avenida treinta y por el Este con la calle ven te y cuatro. APROVECHE esta gran oportunidad de hacerse usted dueño de esta propiedad que está muy adecuada para la construcción de un moderno edificio ya sea para una empresa de camiones o para un teatro. Además cuenta con muy buena agua y corriente. Escriba ahora mismo pidiendo informes al apartado número 4349. EL PRECIO ES RELATIVAMENTE BARATO. NO DEJE PERDER ESTA OPORTUNIDAD.

LOS YOSES. — POR ₡ 115.000.00 compra usted una de las CASAS más bonitas del Barrio. Aceptamos la mitad al contado y el saldo con facilidades Teléfono 4411.

Aviso Nº 18766

VENDO CASA CON TRES DORMITORIOS: sala grande: cuarto servicio: etcetera; muy cómoda, con terreno amplio y en Barrio Escalante. Informes de 11 a 1 y al teléfono 1748.

Aviso Nº 18800

FINCA DE RECREO EN TRINIDAD DE MORAVIA 16855 varas casa 5 apartamientos, luz, cañería, riachuelo, sembrada, arboleda, jardines, chayoteras, plátanos, bananos, ayotes. 100 varas carretera se vende ₡ 6.00 vara. Preguntar Jesús Hernández en las Pulperías.

Aviso Nº 18786.

INVIERTO O COMPRO NEGOCIO: finca o terreno para hacerla. Informar detalladamente por correo aereo a H. BLANCO. 1134 St. Chicago Illinois U.S.A.

Aviso Nº 18879.

SE VENDE FINCA DE CAFE con muy buena producción. El area es de 125 manzanas. Pida informes al teléfono 3403.

GONZALEZ LAHMANN. — Ofrezco CASA nueva ₡ 150.000. Aceptamos LOTE o CASA de menos valor como parte de pago. Teléfono 4411.

Aviso Nº 18695

EN ALAJUELA ofrecemos laminas y estañones de asfalto vacíos. SIGRIFREDO ALFARO AGENCIA DE REPUESTOS.

Aviso Nº 18608

MAGNIFICA oportunidad vendo lote Guadalupe: 200 varas Sur Cruz Roja diez varas frente por 33 fondo. Llamar teléfono 6230. Entenderse Beto Murillo, en Guadalupe Edwin Vargas, Dry Cleanning "YADIRA".

negocios

Aviso Nº 18906

HIPOTECAS CUALQUIER LUGAR. Sobre carros 1950 - 56.

₡	200.000
	100.000
	90.000
	80.000
	50.000
	20.000
	10.000

PROBLEMAS ASUNTOS HERENCIAS. Serviremos de conciliador - coordinador.

VENTA - COMPRA PROPIEDADES. Cualquier lugar del país.

CREDITOS BONOS. Derechos telefónicos. Segundas hipotecas bancarias. Lecciones inglés. Matemáticas. Castellano. Profesor Rodríguez. Teléfono 6464. Dejé éstos si no estamos. Confianza en Dios y mucho trabajo.

Aviso Nº 18909.

DE OPORTUNIDAD vendo registradora "National" de doble tiquete, como nueva. Teléfono 3451.

PARA COLOCAR EN HIPOTECAS en San José tengo..... ₡ 300.000.00. Teléfono 3403.

Aviso Nº 18779

SU CASA: LOTE, NEGOCIO, TELEFONO. SE LO VENDEMOS O CAMBIAMOS. CUALQUIER LUGAR DEL PAIS. HIPOTECAS. VENTAS.

PROFESOR RODRIGUEZ
Teléfono 6464 Apartado 3228

Aviso Nº 18788

VENDO MAQUINA DE ESCRIBIR Royal De-Luxe nueva y un trombón alemán. Teléfono 3870. Mora Poveda.

Aviso Nº 18767

COMPRO DERECHO DE TELEFONO. Pida informes al teléfono 4976.

Aviso Nº 18791

TENEMOS ₡ 20 000 00 - ₡ 10.000 ₡ 5.000.00 para colocar rápidamente y vendo El Mundo Pintores completo, 9 tomos. Mora Poveda. Teléfono 3870.

Aviso Nº 18768

DINERO! — HIPOTECAS!

₡	100.000.00
	50.000.00
	40.000.00
	25.000.00
	10.000.00

Consulte sin compromiso. Guillermo Acuña. Teléfonos: Oficina: 6663. Habitación: 4976.

Aviso Nº 18646

TIENDA DE MODAS JOLIS LE ofrece vestidos extranjeros y del país. Sacos y Abrigos, Abrigos de niña; Vestidos Sastre, etc., 50 varas Sur de a Botica Francesa.

HAY VARIAS PARTIDAS PARA colocar en Hipoteca. ₡ 100.000. ₡ 80.000.00 ₡ 60.000.00. Dos partidas de ₡ 40.000.00 ₡ 25.000.00 ₡ 12.000.00 y ₡ 10.000 .00.— Teléfono 4411

varios

Aviso Nº 18907.

DOCTOR VILLALON. Médico Homeópata Oficialmente Legalizado. 150 varas sur Colegio de Señoritas.

Aviso Nº 18902

COCINAS Y PLANTILLAS eléctricas modernas. El mejor regalo para Navidad. Preciosos estilos y magnífico material. Desde ₡ 28.00. Ferretería Universal, 100 varas norte del Mercado.

Aviso Nº 18785

TARJETAS DE NAVIDAD CON su nombre impreso. Cualquier cantidad. Entrega 24 horas. Tipografía Comercial. Teléfonos 5437 - 2637. 2 cuadras Norte Panadería Musmanni.

Aviso Nº 18783

MAQUINAS ESCRIBIR CONTINENTAL a largo plazo, tipo oficina 12", 5 espaciadores, garantía, las ofrece Librería Atlántic. Frente Embajada Americana. Teléfono 7135. Apartado 3880.

Aviso Nº 18665

LA SEDERIA contiguo Pasaje AMERLING AVENIDA CENTRAL OFRECE CON FACILIDADES DE PAGO; ABRIGOS SACONES y ABRIGUITOS DE NIÑA DE LANA GRO. PELUCHE Y JERSEY DE LANA.

POLITAS NEW HAMPSHIRE RED, 6 semanas de edad. Vacunadas. Vendemos partidas pequeñas. Disponibles 200. Además, pollitos importados misma raza. Encárguelos a EL SEMILLERO LTDA., apartado 783, teléfono 3152. San José.

Aviso Nº 18910

VESTIDOS EXTRANJEROS LE ofrece BLANCA UMAÑA SOLANO el próximo Sábado 15 de diciembre 200 Sur Maíste Gómez Barrio Lahmann.

GANSOS CHINOS y PATOS PEKINESES principiando a poner. Tenemos varios animales de esta raza disponibles. Informes: El Semillero Ltda. Apartado 783 San José. Teléfono 3152.

vehículos

Aviso Nº 18787

VENDO O CAMBIO STATION Wagon Ford 49 por auto panel, Pick-up europeo o carro económico Rodolfo Dorado. Teléfono 2804. Fábrica de Café Dorado.

TENEMOS LANTAS GRUESAS para tricicio en 12 x 1¼". Fábrica Productos Hule Mario Arce. 100 varas Este Teatro Libano. Teléfono 1243.

Aviso Nº 18786

AROS DE HULE PARA ENLLANTAR ruedas de juguete los con sigue con precio más bajo en Fábrica Productos Hule Mario Arce, 100 varas Este Teatro Libano. Teléfono 1243.

Aviso Nº 18904

SU REGALO DE NAVIDAD. Por sólo ₡ 3.500.00 de contado le ofrecemos automóvil 49, 4 puertas, bastante bueno.

Aviso Nº 18903.

AUTOS USADOS, bien revisados sólo de uso particular, a precios que a Ud. le convienen, le ofrecemos:

DE-SOTO, pequeño	1956
PLYMOUTH Station ...	1954
CHEVROLET, automát. ..	1953
CHEVROLET	1951
FORD, Station	1952

VERLOS EN AGENCIA GONZALO CALDERON E., Ltda.

CAMIONES USADOS, bien revisados, listos para trabajar:

CHEVROLET, 3 ton. un dueño	1953
CHEVROLET, 2 ton.	1952
DODGE, 3½ ton. con quinta	1952
CHEVROLET, pick - up 1½ ton.	1949

VERLOS EN AGENCIA GONZALO CALDERON E. Ltda.

Aviso Nº 18845

BICICLETAS DE MOTOR DE segunda mano ofrece Mario Laporte. Teléfono 6307, 25 varas al Sur del Teatro Moderno.

Aviso Nº 18798

VENDO PICK-UP CHEVROLET 1954, tres cuartos, verlo Bomba Gasolina Guadalupe. Teléfono número 1447.

Aviso Nº 18797.

VENDO AUTOMOVIL Ford Fairlane modelo 1955, como nuevo, o lo cambio por carro pequeño, Teléfono 1447, Bomba Gasolina Guadalupe.

¡pero qué bien corre mi bicicleta con 3-EN-UNO!
3 EN 1
3-EN-UNO ACEITE
limpia y lubrica como ninguno
ACEITE 3-EN-UNO

La India es una de las democracias más grandes del mundo

WASHINGTON, (USIS). El Secretario de Estado, John F. Dulles, dijo que es "de la mayor importancia que la India y los Estados Unidos mantengan relaciones cordiales y comprensivas". En un elogio elocuente de la importancia de la India y de su amistad, dijo el Sr. Dulles: "Es importante que reconozcamos que La India, con una población de casi 400.000.000 de habitantes, es una de las democracias más grandes del mundo, y en el Asia se enfrenta directamente a la China Comunista".

El Srio de Estado hizo estas declaraciones al tomar el juramento del Embajador de Estados Unidos en la India Sr. Ellsworth Bunker.

El Sr. Bunker ya había sido Embajador en La Argentina e Italia, y desde el 1954 era el Presidente de la Cruz Roja Nacional de los Estados Unidos.

PLANES COOPERATIVOS DEL CONSE-JO Y BANCO NACIONAL SE EXTENDERAN A PUERTO CORTES

En círculos allegados al Consejo Nacional de Producción se nos enteró de las gestiones que se han realizado exitosamente, con el fin de extender a la Junta Rural de Crédito de Puerto Cortés, los planes cooperativos que conjuntamente desarrollan el Consejo y el Banco Nacional.

La medida se ha tomado en vista de las condiciones favorables que para la agricultura ofrece la referida zona y la conveniencia de prestar ayuda a un crecido número de productores.

De esta manera los agricultores de aquella región estarán garantizados por el Consejo ante el Banco Nacional, en todo lo concerniente a la obtención de créditos agrícolas.

LEA ESTE DIARIO

RAMONA — Por George Mc Manus

AVENTURAS DEL PEQUEÑO PEDRO — Por William de la Torre

Este documento es propiedad de la Biblioteca Nacional "Miguel Obregón Lizano" del Sistema Nacional de Bibliotecas del Ministerio de Cultura y Juventud, Costa Rica.

ESCAZU SELLO EL TRIUNFO DEL OREAMUNISMO

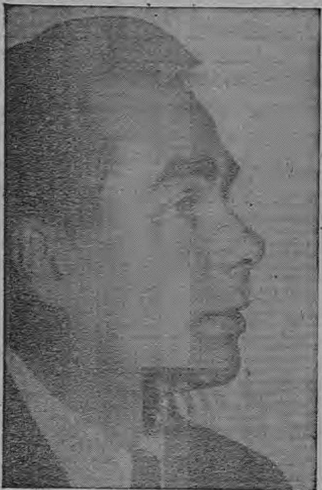

DR. ALBERTO OREAMUNO FLORES

—LA MAGNA ASAMBLEA POPULAR CELEBRADA EL DOMINGO PASADO EN ESCAZU, VINO A EVIDENCIAR EL FERVOR CIVICO DEL PUEBLO DE ESE CANTON

—Fué en la residencia de don Franklin Venegas y su señora esposa en donde los vecinos del Cantón se dieron cita para saludar al Jefe de la Unificación Nacional. El grito de viva Oreamuno Flores fué la clarinada de alerta de un pueblo que anhela la restauración moral y económica de Costa Rica

—Rodolfo Ureña Acosta y Julio Revollo Acosta, descendientes del ilustre patricio don Julio Acosta García, en esta reunión hicieron sus primeras armas oratorias, llamando a la juventud costarricense a situarse en esta trinchera del decoro nacional en defensa de nuestras tradiciones democráticas

—Oreamuno sí...*!!* Fué el grito de entusiasmo que se oyó durante el desarrollo de este evento político como demostración de júbilo por la llegada del Dr. Oreamuno Flores para tener una plática con el pueblo inspirándole a éste confianza y seguridad para el futuro de Costa Rica

Entre los Numerosos Asistentes Anotamos a las Siguientes Personas:

Enrique Saborío Amador
Aníbal Delgado Delgado
José Madrigal Ureña
José Antonio Arias Umaña
Gonzalo Arias Obando
Tobías Sandí Delgado
Amado Delgado Marín
José Luis Bermúdez Gómez
Hernán Guerrero Umaña
Asdrúbal López Jiménez

Víctor Montoya Sandí
Walter Villalobos Lang
Matías Morales Ríos
Alberto Carrión Conejo
Manuel Mora Herrera
Abelardo Mora Rojas
Homero Jiménez Herrera
Juan José Murillo Arce
Matías Fernández Sandí
Fernando Fernández Sandí

Juan Rafael Mora Marín
Rafael Hernández León
Marcelino González Núñez
Blanco Carmona Artavia
Adán Delgado Marín
Rodolfo Sandí López
Cruz Angulo León
Francisco Jiménez Delgado
Mariano Morales León
Leonidas López Bermúdez

Albino Sandí Córdoba
Rafael Angel Azofeifa
Gabriel Montoya Flores
Rafael Marín León
Antonio Solís Angulo
Encarnación Aguilar Fernández
Marino Arias Aguilar
Gonzalo Rojas Flores
José Gonzalo Rojas Flores
Hernán Arias Umaña

Cristóbal Fernández Sandí
Terencio Campos Solano
Elvira Vargas de Campos
Ernesto Fernández Flores
Rodolfo Fernández Flores
Enrique Pérez Valverde
Miguel Angel Jiménez Hidalgo
Néstor Alvarado Alvarado
Dionisio Quirós Villalobos
Jorge Rivera Jiménez

Norberto Alvarez Agüero
Julia Alvarado Umaña
Tobías Murillo Céspedes
Adilia Rodríguez Masís
Petra Valverde de Zeledón
Flora Murillo Rodríguez
Timoteo Corrales Sandí
Alvar Masís Guerrero
Francisco Quesada Molina
Francisco Peralta Chaves

La gráfica muestra un aspecto de la espléndida reunión celebrada el domingo pasado en la residencia de don Flanklin Venegas y su señora esposa, en Escazú. El gesto de entusiasmo que se observa en los asistentes es la confianza que le han reiterado al Dr. Oreamuno Flores para que sea el jefe de la oposición.

Julio Revollo Acosta, otro exponente de la juventud costarricense, quien enfocó problemas de sumo interés para el futuro del país y denunció valientemente el desastre económico y moral del gobierno.

Rodolfo Ureña Acosta, distinguido estudiante del Seminario, pronuncia un brillante discurso en encendida protesta por los malos manejos del régimen.—

QUEDARA CONCLUIDA HOY LA MESA REDONDA REGIONAL SOBRE FORRAJES EN CENTRO AMERICA

A las 2 de la tarde de hoy en la Casa del Agronómo, en esta capital, se celebrará el acto de clausura de la Mesa Redonda Regional sobre Forrajes en Centro América, que ha venido celebrándose en Turrialba, desde el 5 del presente mes.

Este evento ha sido patrocinado por la FAO y el Instituto Interamericano de Ciencias Agrícolas, y han asistido representantes de todos los países centroamericanos.

El día inaugural se eligió la Mesa Directiva, que quedó integrada así: Presidente, Ing. Romano A. Orlich, (Costa Rica) y Vicepresidente Ing. Alvaro Aguirre (Guatemala). Los secretarios técnicos fueron, por la FAO, el Dr. R. O. White y por el Instituto Ing. Mario Gutiérrez J. El Dr. White viene directamente de Nueva Zelandia, donde tuvo lugar el Sétimo Congreso Mundial de Tierras de Pastoreo.

Los relatores fueron el Ing. Napoleón Murillo y Víctor L. Larson, de la Delegación costarricense.

Analizados los trabajos que se presentaron y hechas las recomendaciones pertinentes, los delegados han estado realizando una serie de giras, por fincas ganaderas del país; entre otras, la finca "Los Naranjos" de don Ramón Madrigal en Paraíso, la Granja Agrícola Ganadera El Alto, del Ministerio de Agricultura, la finca "La Marina" de los Sres. Rojas Cortés en San Carlos y hoy en la mañana visitarán las fincas de don Bernardo Yglesias en Mata de Plátano, cantón de Coronado y de don Roberto Gurdián en Granadilla de Montes de Oca.

Algunas de las resoluciones tomadas en esta conferencia serán dadas a conocer al público por medio de la prensa; se estima que serán de gran interés para los ganaderos, ya que es sabido que el forraje es el material básico para la producción eficiente de ganado.

Han asistido treinta y dos delegados de los países centroamericanos y organismos internacionales fuera del personal técnico del Instituto, que también tomó parte en la Conferencia.

En el acto de clausura de hoy, el Ing. don José Alberto Torres, Director General de Agricultura y Ganadería del MAI, en su calidad de Presidente del Colegio de Ingenieros Agrónomos dará la bienvenida en la "Casa del Agrónomo" a los visitantes. En seguida el Dr. White hará una corta explicación de los trabajos forrajeros que la FAO realiza en diferentes lugares del mundo; don Armando Samper, en representación del Dr. Ralph Allee, Director del Instituto ausente del país, se referirá a la labor de esta Institución latinoamericana en lo referente a la preparación de técnicos en las distintas ramas profesionales; el Ing. Alvaro Aguirre, de Guatemala, hablará en nombre de los delegados y finalmente el Sr. Ministro de Agricultura, don Bruce Masís, despedirá a los delegados. El Ing. Romano Orlich presidirá esta sesión final.

Se considera que esta Conferencia ha sido muy provechosa para unificar la investigación forrajera en el istmo centroamericano, y este grupo seguirá actuando permanentemente, siendo la próxima reunión en diciembre de 1957, en la ciudad de Guatemala.

PANORAMA INTERNACIONAL

En busca de un público crédulo para una "verdad oficial"

Si se quisiera alguna demostración de que nada sustancial ha cambiado dentro del régimen soviético desde la muerte de Stalin, bastaría observar el tratamiento de la propaganda oficial de Moscú ha dado al genocidio cometido por sus tropas en Hungría. Como en los mejores tiempos de Stalin los agresores han sido convertidos en víctimas, los verdugos en apóstoles abnegados y el salvaje crimen cometido contra los húngaros, en "gesto de ayuda a un pueblo en desgracia". Exactamente igual se hizo con la agresión a Corea y el modelo no ha sido echado en olvido.

En ese entonces, los propagandistas stalinianos crearon una de las calumnias más fabulosas que recuerda la historia y la explotaron hasta la saciedad, con base en un "informe rendido por científicos comunistas", aseguraron que aviones de los Estados Unidos habían dejado caer bombas llenas de bacterias mórbidas sobre las poblaciones civiles de Norcorea y mantuvieron la farsa verbal sobre semejante fantasía hasta donde lo permitió la credulidad de muchos engañados por la mala fe de los agitadores marxistas internacionales.

Ahora Rusia acaba de crear otra "máquina" semejante: según los diarios de Moscú los refugiados húngaros que se han acogido a la hospitalidad de los países del mundo libre (cuya opinión se ha movilizado rápidamente en ayuda de estos cien mil desdichados) serán conducidos a "campos de esclavos" en Suramérica y los Estados Unidos, con el objeto de "adquirir así mano de obra barata".

Tal vez el propio José Stalin no hubiera hecho nada más digno de su renombre.

Si no puede usted cepillarse los dientes siempre al terminar de comer UNA SOLA LIMPIEZA con La Nueva CREMA DENTAL COLGATE

UNA LIMPIEZA CON COLGATE POR LA MAÑANA y una limpieza por la noche protegen contra los ácidos destructores durante todo el día y toda la noche—porque cada vez que usted usa Colgate, Gardol forma en los dientes una capa invisible que no desaparece al enjuagarse la boca ni se desgasta durante todo el día.

¡Quita el mal aliento —al instante!

¡Combate la caries —todo el día!

COLGATE ACTUA AL INSTANTE PARA QUITAR EL MAL ALIENTO. Una limpieza con Colgate deja su boca más limpia y más fresca por 12 horas o más. Pruebas demuestran que en 7 de cada 10 casos, Colgate quita al instante el mal aliento que se origina en la boca.

A LOS NIÑOS LES ENCANTA SU RICO SABOR A MENTA. Por eso les encanta usar Colgate, regularmente después de comer—y ha sido probado que el cepillarse los dientes siempre al terminar de comer es el mejor método conocido para reducir la caries dental.

PORQUE "COLGATE" TIENE GARDOL, el ingrediente que combate la caries durante todo el día.

Por eso es que COLGATE no sólo limpia los dientes maravillosamente, no sólo realza todo el brillo natural de los dientes, no sólo perfuma el aliento al momento, sino que además combate la caries dental por doce horas o más!

Fíjese en las palabras "CON GARDOL" impresas en el tubo y en el cartón de Colgate. Es Gardol lo que da a los niños ayuda contra la caries dental.

COLGATE PERFUMA EL ALIENTO MIENTRAS PROTEGE LOS DIENTES

Este documento es propiedad de la Biblioteca Nacional "Miguel Obregón Lizano" del Sistema Nacional de Bibliotecas del Ministerio de Cultura y Juventud, Costa Rica.

LOS JUVENILES OBTUVIERON OTRO TRIUNFO EN EL SALVADOR

Después del primer contraste su frido por la selección juvenil de Costa Rica, en el Campeonato Juvenil de Futbol en El Salvador, ha venido cosechando triunfos en sucesivas presentaciones.

Los curazoleños, favoritos en el torneo juvenil, fueron los encargados de derrotar al equipo de Costa Rica. Después el cuadro tico obtuvo su primer triunfo frente a Honduras, y el domingo volvió a triunfar, esta vez frente al seleccionado de Guatemala.

Dos goles contra cero, favorable a la escuadra juvenil costarricense, fue el resultado del encuentro, jugado el domingo en La Flor Blanca.

Pierson, el fogoso delantero del juvenil tico, fue el encargado de mover por dos veces consecutivas la meta chapina.

En el partido de fondo, el equipo de El Salvador, ocupante del segundo puesto, venció con marcador de siete goles contra cero a la selección de Honduras.

LOS ATLETAS HUNGAROS DECIDIERON QUEDARSE EN MELBOURNE

Cuarenta y cinco húngaros, entre los que figuran famosos atletas, entrenadores y el subjefe de la misión, decidieron quedarse en Australia al llegar a su término los Juegos Olímpicos y partir para su patria el equipo húngaro.

El primer avión, que partió el viernes por la noche, condujo a 83 miembros de la delegación, en vez de los 91 que iban a partir originalmente.

En el segundo avión que partió en la mañana de hoy, salieron 45 miembros del equipo, dejando 15 asientos vacíos.

En total vinieron a Melbourne 175 húngaros. De este número, 130 han partido de Melbourne.

Un funcionario de la delegación regresa por vía marítima, para cuidar del equipo húngaro, y otro funcionario, Walter Abtal Roka dijo que partirá el domingo en un barco soviético.

Pero de los 128 que van en los dos aviones franceses se esperan que se queden muchos en Milán que es la última parada antes que el tren salga para Budapest.

Dos húngaros, jugadores de polo acuático, que están aquí, dijeron que por lo menos 20 de los viajeros se quedarían. Por tanto, todo hace indicar que solamente la mitad del equipo retornará a su país. Y lo harán porque sus esposas e hijos están allá.

Entre los que permanecieron en Melbourne se encontraban nombres famosos en el deporte húngaro como el corredor Laszlo Tabori y su famoso entrenador Mohaily Igloi, quien también entrenó a Sandor Iharos y Istvan Rozsavolgty, ambos establecedores de records que han hecho historia.

Sorprendió mucho la escapada de Laszlo Nadori, jefe asistente de misión del equipo.

Se dijo que Nadori tomó parte en la rebelión en contra de los comunistas soviéticos y fue incluido en la lista negra por los atletas rusos.

Nadori desapareció del campo olímpico ayer dejando al jefe de la misión, Gyula Hegyi, un breve mensaje: "Dios los bendiga buen viaje - Nadori".

Nadori ocupó el puesto de jefe de un Departamento en el Ministerio de Deportes en Budapest. Se cree que su esposa e hijito se encuentran allí todavía.

Entre los otros que no se fueron de Australia fueron: Josef Babrián, del equipo de esgrima; Lidia Tomolky campeona mundial de florete para damas; los nadadores Laszlo Magyar, Gyula Dobay y Eva Pajor, el esgrimista de espada Ambrus Nagy, el entrenador de natación Imre Sarosi; los esgrimistas Josef Sakovics, Jeno Hamori, Daniel Magay, Attila Kereszts (todos estos planean venir para Estados Unidos; Katalin Szoke, campeona olímpica de natación de los 100 metros de estilo libre, de 1952, el campeón olímpico de natación de 400 metros de 1952, Valeria Gyenge, los nadadores Szuza Ordogh y Geno Ats y el equipo de polo quienes viajarán por Australia y posiblemente por Estados Unidos.

Entre los que partieron hoy en el avión se encontraban Eva Szekely, campeona olímpica de natación de Helsinki y su esposo Dezso Gyarmati. Este dijo que él no seguiría para Hungría cuando llegaran a Milán pero que Eva iba a reunirse con el hijo de ambos, de dos años.

Entre los campeones que volvieron para Hungría estaban la nadadora Judit Temes, los luchadores Imre Hodos y Imre Polyak y los esgrimistas Paul Kovak y Aladar Geravich.

QUE MARAVILLA DE REGALO

Una motocicleta ligera marca "AUTOMOTO" con 4 caballos de fuerza. Estas magníficas motocicletas Marca "A U T O M O T O" de gran lujo, ya pueden usarlas los jóvenes de 15 años en adelante, por eso prefiera una

"AUTOMOTO"

POTENTE — FUERTE Y ELEGANTE

Distribuidor para Costa Rica

CICLO VICTORIA

ABDENAGO TORRES Z.

Calle Paso de La Vaca. Tel. 6083 — Ap. 1956.

LA GIMNASTICA TRIUNFO EN TEJAR DE CARTAGO

El primer equipo de la Gimnástica Española estuvo el domingo pasado de visita en el Tejar de Cartago, donde sostuvo un duelo de balones con el Deportivo Mario Leiva. El encuentro fue reñido de principio a fin se decidió con el triunfo para el cuadra visitante de la Gimnástica, con marcador de cinco goles contra tres. Por el cuadro del Tejar anotaron, Coto, Elizondo, y uno de autogol Por la Gimnástica anotaron Marcial dos veces; Candal, Amed y Yamil.

CORREO DE EL SALVADOR:—

LOS JUVENILES, TERMINAN SU LABOR EN CUSCATLAN

SUPERANDO SU ACTUACION FRENTE A HONDURAS, CURAZAO VENCIO A COSTA RICA 2 x 0.—

La Selección Nacional pese al rendimiento que dió jugando un gran partido, se vió superada por un equipo que la aventajó notoriamente en estatura y peso; traé el equipo antillano hombres de un peso standard de por lo menos 150 lbs. y una estatura de 1,80 m.

Costa Rica demostró toda la bonanza de su futbol jugando de igual a igual con hombres que se pueden comparar con jugadores de una primera división, llegando a superarlos técnicamente; sin embargo le faltó el físico necesario cuando toparon con los recios defensores del equipo antillano. Da ba pena observar a un Jorge Varela disputarle una pelota al zaguero izquierdo Wanga, un jugador de un físico comparable sin exageración, al de Palmareño Solís; o ver a un Picho García marcado por el volante derecho Jansen, que puede compararse muy bien con Danilo Montero. A pesar de todos estos inconvenientes que realmente influyeron en la derrota de Costa Rica, los Güilas de Bonilla en ningún momento dejaron de poner todo su empeño para conseguir la victoria. Podemos darnos por satisfechos de la labor cumplida en ese partido y en ningún momento pensar que fue por falta de méritos que se perdió. Testigos de lo anterior lo serán los miles de aficionados que llenaban las instalaciones del Estadio Flor Blanca y que vieron los momentos de apuro que pasó la portería antillana, cuando cinco pequeños gigantes buscaron con decisión y valentía el abrir el marcador y posteriormente igualarlo; sin embargo en una oportunidad fue uno de los verticales el que lo evitó y también las intervenciones casi increíbles del arquero curazoleño.

Quise comentar lo anterior, antes de entrar a analizar ciertos aspectos de lo que fue el partido, no para encontrar una justificación a la derrota, porque Curazao nos sorprendió con un futbol diferente al que le hemos visto practicar y su victoria fue inobjetable, sino para que nuestras autoridades deportivas tomen la experiencia de anoche, como voz de alarma para futuros Campeonatos Juveniles; porque si queremos seguir manteniendo nuestra supremacía, que en realidad existe sobre el futbol de Centroamérica y el Caribe, no nos queda más recurso que incluir en futuras Selecciones a elementos de divisiones superiores, que no tengan los diecinueve años cumplidos. Esto desde de luego sería desnaturalizar los fines para lo que fueron creadas estas Competencias pero irremisiblemente a eso se llegará. El Salvador ya sentó el precedente inscribiendo a un jugador que juega en primera división y que todavía no tiene la edad que rige en esta competencia; ahí sucesivamente es casi seguro otros países irán haciendo lo mismo y no vamos a ser nosotros más Papistas que el Papa asistiendo con equipos de poco físico.

La Selección Nacional fácilmente doblegó a la representativa de Honduras derrotándola 5-0. La superioridad técnica y conjuntiva de los muchachos de Bonilla fue factor decisivo para que la Selección catracha estuviera como un barco a la deriva sin encontrar el puerto de arribo que en este caso era la portería defendida por Felipe Induni.

La Escuadra Nacional en la etapa inicial se aseguró el triunfo, ya que marcó cuatro de los cinco goles, cuando apenas la gran cantidad de espectadores empezaba a admirar el futbol clásico de Costa Rica y cuando los veintidós hombres entraban en calor. La rapidez con que se desenvolvió nuestro equipo en esos primeros cuarenta minutos de juego, fue el arma mortal para los hondureños que son así mismo el equipo más modesto que participa en la competencia. Trae consigo sin embargo la Selección Hondureña tres hombres que sobresalen; que no pueden hacerlo ellos todo, pues no cuentan con el apoyo de sus demás compañeros; son ellos Cano el interior derecho, Sauceda el zaguero izquierdo y Ramos el volante izquierdo.

Costa Rica pues, no tuvo problemas para vencer a un modesto rival que permitió a Felipe Induni y a los zagueros Elizondo, Vega y Mora, controlar fácilmente a una línea de ataque incoherente y por lo tanto inefectiva. Sobre todo el primero, se convirtió en un espectador más que esperó demostrar sus grandes cualidades de arquero, como lo hizo frente a Curazao pese a la derrota.

En el partido estelar El Salvador dió la gran sorpresa al empatar 1 x 1 frente a los favoritos de Curazao. El equipo local poniendo un coraje y una decisión envidiable puso en aprietos enormes a los actuales punteros del Campeonato.

La escuadra antillana lució desarticulada, ante el sistema de juego desplegado por los cuscatlecos. Martell, la maravilla curazoleña, fue seguido por una sombra por todos los ángulos de la cancha: esa sombra fue el centro delantero Aguilar, quien cumplió a cabalidad su misión, no permitiendo que el eje centro de Curazao se desenvolviera con habitual facilidad.

En la complementaria Aguilar pasó a ocupar su verdadera posición de centro delantero, tocándole al medio volante Tomasino cumplir la misión de jugador estampilla en los desplazamientos de Martell.

El Salvador tomó la ventaja a los 5 minutos de la primera etapa con gol de Melara el interior izquierdo. Empató en ese mismo tiempo el efectivísimo Martell a los 30 minutos, en el único instante del partido en que no tuvo la sombra de Aguilar.

Luis A. Sánchez

CURRIDABAT CUENTA DESDE EL DOMINGO CON UN AMPLIO CAMPO PARA DEPORTES

El domingo 9 de los corrientes Curridabat se vistió de fiesta de gala al inaugurar el magnífico campo de los deportes, donde estuvieron presentes unidos por el lazo más perfecto, la Iglesia y el deporte. A las 9 de la mañana y bajo los acordes de marchas marciales interpretadas por la Banda de dicho lugar, se inició un lucido desfile, que salió de la Jefatura Política, hasta la plaza, concurriendo en el mismo, la Corporación Municipal, la Directiva del Comité Organizador, Jefe Político, Autoridades Deportivas finamente invitadas, varios equipos de futbol y el cuadro Mosquito Luis Amador.

Bajo la palabra sabia y dotada de una claridad especial, el señor Cura del lugar Presbítero Prado, llenó el ambiente con una exposición, resaltando la labor Municipal, luego muchos conceptos hacia los colaboradores y sobre todo para el Comité de aquella organización. Bendijo la Plaza bajo el conjuro sublime de la palabra de Dios, bajo su manifestación de amor hacia el pueblo y hacia la fe divina.

Le siguieron en el uso de la palabra, un Miembro de la Municipalidad; cuando este caballero hizo entrega al deporte de la plaza, en la persona del deportista don José Antonio Cordero Jiménez y el cual contestó lleno de emoción con lindos conceptos haciendo juramento especial de cuidar de aquel campo, como se cuida de un hogar y del culto a Dios. También hizo de la palabra el señor Salvador Gonzáles, en nombre del Deporte Nacional.

Después de todos estos actos, se jugaron tres encuentros de futbol, para realizar así las bellas aspiraciones de un pueblo intensamente católico, decididamente deportivo y perfectamente culto; trinidad manifiesta en las horas que tuvimos la grata sensación de convivir con el pueblo de Curridabat, en aquel acto solemne, en que la Fe y el Deporte, se unieron para hacer grandes a los hombres y dotarlos de un cuerpo sano y una alma limpia.

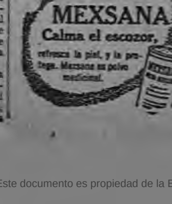

ASAMBLEA CENTROAMERICANA DE PROFESORES EN HONDURAS

TEGUCIGALPA. Dic. — Convocada por el Centro de Cooperación Científica para la América Latina de la UNESCO, se ha celebrado una Asamblea de Profesores de Ciencias de Centro América y Panamá en esta capital.

La Asamblea se inició el 6 de diciembre, prolongándose hasta el sábado 8.

El plan de trabajo comprendió organización y realización de cursos de entrenamiento de profesores de Ciencias Exactas y Naturales del área ístmeña, habiéndolo preparado la Misión de Asistencia Técnica de la UNESCO en Honduras.

El Hierro en la Sangre Ayuda a Restaurar el Vigor

A veces cuando se siente usted cansado, avejentado, exhausto y sin apetito, es la señal de que su sangre requiere el hierro restaurador de las energías y la vitalidad; y si tiene usted la sangre delgada y acuosa, debido a la falta de hierro, puede sufrir de nerviosidad, dolores de cabeza, hemorragias nasales, vahídos, mal sueño, mala memoria, manos y pies fríos, falta de respiración después de algún esfuerzo físico, manchas de la piel, y hasta pérdida de la confianza en sí mismo. Conferro comienza a trabajar desde luego para ayudar a restaurar el vigor de su sangre; y en pocos días puede usted sentir mejoría en el cuerpo. Conferro le ayuda rápidamente a que se sienta fuerte y saludable. Obtenga Conferro hoy mismo en su farmacia.

LA XVI OLIMPIADA EN MARCHA

La olimpiada de Melbourne terminó hoy formalmente estableciéndose Pat Keller McCormick, de Estados Unidos, como la indiscutible reina de las zambullidas y el australiano de 17 años, Murray Rose como el rey de la natación moderna.

La señora McCormick, que se retira del deporte, encabezó un triunfo para Damas. June Irwin, madre de tres, finalizó segunda y Paule Meyers, tercera.

Estados Unidos terminó esta prueba con 593 puntos, en segundo lugar de la posición extraoficial por equipos, que encabeza Rusia, con un total de 712 puntos. Los soviéticos lograron 36 madallas de Oro, en tanto que los estadounidenses obtuvieron 32. Hoy los rusos pudieron ganar una última medalla de oro en los finales del futbol contra Yugoeslavia.

La señora McCormick, de 26 años y también madre, adiestrada por su esposo, un navegante aéreo, añadió así el título de salto desde plataforma alta al de salto desde trampolín, repitiendo la doble victoria que alcanzó hace cuatro años en Helsinki.

"Esta fue mi última zambullida en competencias", manifestó después la sonriente atleta. "Ahora proyecto dedicarme a atender de lleno el negocio de ser ama de casa."

Anteriormente, esta misma noche, el joven Rose, nadador de excelentes condiciones, ganó su tercera medalla de oro de los Juegos Olímpicos superando al norte americano poseedor del record mundial, George Breen, en la carrera de los 1.500 metros estilo libre.

Breen, de 21 años, que había establecido una marca mundial de 17 minutos 52.9 segundos en las pruebas preliminares, finalizó tercero, detrás del japones Tekeshi Yamanaka.

Esta noche Rose hizo un tiempo de 17:50.9 El de Yamanaka fue de 18:00.3 y el de Breen de 18:08.3.

En la zambullida, la señora McCormick iba a la zaga, pero se esforzó y logró la victoria con una anotación de 84.85 La de la señora Irwin fue el 81.64 y la de la señorita Meyers, de 81.58.

Lorraine Crapp, de Australia consiguió su segunda medalla de oro en los 400 metros estilo libre para damas, superando a su compañera de equipo Dawn Fraser y a Shirley Ruuska, de Estados Unidos que quedó tercera.

Los países latinoamericanos en los Juegos Olímpicos de 1956 podrían resumirse en estas palabras: Joaquín Capilla, Adhemar Ferreira da Silva, Humberto Selvetti y Cansancio.

Joaquín Capilla, de México, ha sido individualmente considerado el gran triunfador en estos juegos entre los atletas iberoamericanos.

Capilla culminó su tercera olimpiada —posiblemente su última olimpiada— con la conquista de una medalla de oro y otra de bronce en los saltos de plataforma y trampolín, respectivamente.

El clavadista mexicano había obtenido en Londres una tercera medalla y en Helsinki una de plata en las competencias de saltos de plataforma.

El brasileño Adhemar Ferreira da Silva repitió su proeza de Helsinski —aunque no en la misma escala— saliendo triunfador en la competencia de triple salto cuando muchos pronosticaban una victoria total del ruso Leonid Scherbacov.

Adhemar no batió su record mundial, pero sí el olímpico que estableciera en Helsinki en 1952.

El levantador de pesas argentino Humberto Selvetti, con una medalla de plata en la especialidad alcanzó el éxito más resonante para su país.

El "segundo hombre fuerte del mundo"—el primero es su gran rival de estos juegos, el norteamericano Paul Anderson — batió el record olímpico levantando 500 kilos.

El gran duelo entre los dos hércules en la memorable noche en que se decidió la competencia de los pesos fuertes, terminó, realmente, en tablas.

Los jueces dieron el triunfo a Anderson teniendo en cuenta el mayor peso —en músculos y hueso— de Humberto. Pero ahí quedó una de las páginas más bellas y emocionantes de la Olimpiada de Melbourne.

Durante estos 17 días olímpicos la respuesta que el cronista tuvo siempre al decir un "cómo está" a cualquier atleta, jefe de misión, o entrenador de los países latinoamericanos, fue "muy cansado."

Un cansancio mortal, agudizado por las inestables condiciones atmosféricas que fueron patentes durante toda la Olimpíada.

El cansancio fue debido al infrahumano viaje aéreo a este continente que para muchos representó hasta cinco días de vigilia, continuada, en muchos casos por el nerviosismo, al arribar al enjardinado Melbourne.

Cansancio del que todavía no se han repuesto muchos atletas, cuando se disponen a reemprender esa Marathon aérea en lucha contra el reloj, el cambio de clima y la butaca del avión.

Por equipos los latinoamericanos tuvieron una actuación desconcertante.

Esta Olimpiada registró dos hechos concluyentes: la poca fortuna de los dos colosos deportivos de Sudamérica —Brasil y Argentina— y el triunfo de Chile y México.

Argentina trajo un equipo menos numeroso que el que envió a otras Olimpiadas. Todo su armazón descansaba en el box, con diez hombres, un Selvetti. Mientras que Selvetti triunfó, el equipo de box sufrió un inesperado descalabro, hundiéndose de forma impresionante por un inexplicable fenómeno psicológico colectivo.

Sólo un boxeador, el mediano, Víctor Salazar, con una muñeca rota, se salvó en parte del descalabro, consiguiendo la segunda y última medalla para Argentina. Bien es verdad que de bronce.

Argentina, sin embargo, con su actuación en tiro y yatismo, salvó el bache de la endiablada clasificación no oficial por puntos, quedando como primer país latinoamericano en la tabla, con 1850 puntos. En Helsinki obtuvo 55.

Lo de Brasil fue más serio. Los brasileros trajeron un numeroso equipo con figuras de relieve internacional. Sólo Adhemar se alzó con el pavés co nuna medalla olímpica, mientras en Helsinki conquistaron los brasileños tres medallas.

Su clasificación en el puntaje fue [illegible] mal. Doce puntos contra 30 en Helsinski. Su fuerte equipo de basquet no consiguió los puestos esperados y hombres de fama internacional como los atletas Ary Facanha de Sa, Telles da Conceicao y otros acusaron los años.

Chile fue el caso contrario. En Melbourne los chilenos consiguieron victorias que a ellos mismos les asombraron.

En el lanzamiento de la jabalina la chilena Marlen Ahrens se apropió del segundo puesto ante fuerte competencia. A las rusas y la recordwoman olímpica Dana Zatopekova. La gentil ama de casa —gran sensación aquí por su belleza— batió por dos veces su propio record sudamericano para ponerlo a gran altura.

El otro gran éxito lo consiguieron los chilenos con su potente equipo de box de sólo tres hombres. Mientras Tapia en los medianos y actuando contra la gran figura boxística de esta olimpíada el ruso G. Chatkov, obtenía una medalla de plata, el gallo Garrientos y el ligero pesado Lucas conquistaban las de bronce de sus respectivos pesos.

Chile rgeistró también sus fallos en los hombres en que se tenían puestas esperanzas. El mayor, quizá, fue el del corredor Ramón Sandoval de decepcionante actuación en los 800 y 1.500 metros.

Chile, pues, se alzó con dos medallas de plata y otras tantas de bronce, frente a las dos de plata (conquistadas en las pruebas ecuestres), de Helsinski. En Melbourne los chilenos terminaron con 17 puntos mientras en Finlandia tuvieron 14.

La de Australia ha sido para México una gran olimpéada. Las ya referidas medallas de Capilla frente a la de plata —del propio Joaquín— lograda en Helsinki. Es prueba de ello.

México hizo más, aparte de los 17 puntos de la clasificación no oficial frente a los 12 de la Olimpiada finesa, obtuvo calificaciones muy honrosas. Tales fueron la del ciclista Magdaleno Cano, noveno en la ruta y primero entre los latinoamericanos, y el quinto puesto en el pentathlon moderno por equipos.

Uruguay tuvo su pilar en el equipo de basquet que una vez más terminó tercero evidenciando su potencia y la proverbial "garra" de los orientales. La lista de medallas, sin embargo, registra para los uruguayos un 2-1 favorable a la Olimpiada de Helsinki. En ésta tuvieron 6 puntos y en Finlandia 8.

Cabe anotar la destacada actuación del ciclista uruguayo Luis P. Serra con un quinto puesto en los 1.000 metros contra reloj, prueba a la que no está hecho el excelente velocista.

Cuba trajo un equipo poco nutrido, el más pequeño de los enviados por el país antillano a las últimas olimpiadas. Lo más destacado fue su actuación en la clase star de yatismo con la embarcación de Carlos de Cárdenas Kurush IV y la marca panamericana obtenida por el nadador Manuel Sanguilly en los 200 metros braza, prueba en la que se clasificó séptimo en la final.

A colombia con un equipo muy nutrido no le fue bien esta olimpiada.

LOS VETERANOS EN ACCION

El domingo se jugó en el Estadio Nacional un encuentro de veteranos entre los equipos Libertad y Gimnástico. El resultado final fué de empate a un gol. Vemos a Jorge Calvo de La Libertad, disputando la posesión de la esférica con Bonilla de la Gimnástica. Más atrás vienen el Macho Salazar y Guillermo Vega. — Foto Arévalo.

EL ARQUERO ALAJUELENSE EN ACCION

Montoya, el guardatubos del Alajuelense, se hace del balón, cuando atacaban los delanteros oriolistas. La vanguardia azulgrana se mostró codiciosa, pero no pudo enviar el balón a la red. — Urbina (6), observa la acción del arquero, entretanto Vivo Quesada resguarda la meta. — Foto Arévalo.

NUEVO CAMPO DE DEPORTES EN CURRIDABAT

El domingo fue inaugurado el campo de deportes en Curridabat. Al acto asistió numeroso público. Después de la bendición, se llevaron a cabo numerosos encuentros futboleros. En las fotos de Jesús Montero, vemos arriba, el nuevo campo de deportes con la Iglesia al fondo. Y abajo, un aspecto del desfile por las calles de la población.

Este documento es propiedad de la Biblioteca Nacional "Miguel Obregón Lizano" del Sistema Nacional de Bibliotecas del Ministerio de Cultura y Juventud, Costa Rica.

CARIBE Y NUEVE ESTRELLAS SALIERON DERROTADOS DEL DIAMANTE

De regular atracción fueron los partidos de beisbol que se programaron el domingo en el Parque Escarré.

A primera hora se enfrentaron Caribe y Canada Dry. El partido fue bastante parejo hasta la altura del cuarto episodio; pero de ahí en adelante los refresqueros tomaron la iniciativa, ya que el Caribe completamente bajó su rendimiento. El resultado final fue de triunfo para el Canada Dry con marcador de 8 carreras contra una.

En el encuentro de segunda hora se enfrentaron los equipos Gigantes y Nueve Estrellas. El Nueve se mostró falta de entrenamiento y fue fácil victoria del Gigantes ya que soportó diez carreras logrando solamente una en favor.

En segundas divisiones, Cardenales venció a Dodgers por 7 carreras contra cuatro.

La novena de Guadalupe se impuso al Cienfuegos con pizarra de 6 carreras contra 5.

5 Estrellas se impusó al Esfuerzo por 8 carreras contra 7.

En categoría infantil, el Conclave se impusó a los Indios, por 14 carreras contra 6.

En juveniles, el Cincinnati se declaró campeón de la categoría, por no presentación de los Indios. Los partirrojos tenían ya un triunfo al haber y con la no presentación de los Indios, automáticamente obtuvieron el título.

SAPRISSA FRENTE A MUNICIPAL EL PROXIMO JUEVES

Los morados del Saprissa se presentaron el domingo en el estadio Guatemalteco y empataron a 3 goles con el equipo de Universidad. El segundo compromiso de los morados será el jueves próximo, cuando enfrentarán al Municipal, único equipo vencedor del Cúcuta de Colombia.—

Los Estudiantes Recibieron y Empataron al Saprissa en Guatemala

El domingo en las horas de la tarde, en el Estadio Mateo Flores de la capital chapina, hizo su presentación el Deportivo Saprissa, vice campeón nacional.

Rival de los morados fue el equipo Universitario, que en las últimas confrontaciones han tenido grandes desempeños, especialmente frente al Cúcuta y al Djurgarden.

El encuentro entre morados y estudiantes, se decidió con empate a tres goles, después de un encuentro de ardoroso trámite, donde los jugadores pelearon por la victoria desde los inicios de la contienda.

El Saprissa llegó a Guatemala sin tres de sus titulares, —Alex, Herrera y Murillo—; sin embargo, los suplentes pudieron aguantar los bríos de los chapines y no les permitieron que salieran de la cancha con la victoria.

Al finalizar el primer lapso, el marcador estaba igualado a dos goles. Y en la etapa complementaria, cada uno de los equipos hizo un gol más, terminando la contienda empatada.

Rubén concretó dos veces y Saningo una vez para totalizar los tres goles de la escuadra morada. El Largo Meneses fue el encargado de cuidar la meta saprisista y fue el único refuerzo del equipo.

La segunda presentación será el jueves en la noche, enfrentándose al Municipal, equipo éste que acaba de obtener un señalado triunfo, ya que fue el único en vencer al Cúcuta con marcador de 1-0.—

MONTERO FUE EL MEJOR JUGADOR ORIONISTA

Aquí tenemos en acción el guardatubos Montero del Orión F. C. Fue el mejor hombre de su equipo, en la confrontación frente al Alajuelense. Gracias a él, los manudos no pudieron abrir el marcador, en el encuentro que se llevó a cabo el sábado en las horas de la tarde.—Foto Arévalo.—

¡SOLDADURA!

Por tiempo limitado solamente y como una concesión especial para las Industrias y Talleres, venderemos a los siguientes precios:

Soldadura HOBART (E-6010 y E-6012)
HIERRO DULCE
₡ 0.80 LIBRA

Soldadura HOBART (Rocket)
HIERRO DULCE extra-suave
₡ 1.00 LIBRA

Soldadura HOBART (Strongcast)
Hierro fundido NO maquinable
₡ 1.00 LIBRA

Soldadura HOBART (Softcast)
HIERRO FUNDIDO MAQUINABLE
₡ 10.00 LIBRA

Soldadura HOBART (Comangamol)
Acero al manganeso (especial)
₡ 5.00 LIBRA

Soldadura HOBART (Aluminio)
₡ 5.00 LIBRA

La soldadura ofrecida es FRESCA y legítima marca HOBART. — Las ventas son estrictamente al contado.

THOMPSON & CIA. LTDA.
Bajos Registro Electoral
TELEFONO: 6187 — APARTADO : 1843

LOS LIBERTOS JUGARAN MAÑANA EN HAITI

Los decanos del Club Sport La Libertad, salieron ayer para Puerto Príncipe, a fin de jugar una serie triangular con participación del SUBT de Curazao y un equipo local. Los libertos harán mañana en la noche su primera presentación en el certamen.

Para PRONTO Y EFICAZ ALIVIO en casos de
DOLOR Y RIGIDEZ EN LOS MUSCULOS
PROVENIENTE DE RESFRIADOS
Frótese bien con MUSTEROLE

CLAUSURADO EL ESTADIO NACIONAL

La Dirección General de Deportes impartió instrucciones a fin de que desde ayer y por el término de 15 días, permanezca cerrado el estadio nacional. No habrá actividad deportiva de ninguna índole, durante este período.

El propósito es introducirle algunas mejoras al máximo coliseo deportivo, a fin de que se encuentre debidamente para las series internacionales de fin de año.

Como la afición ha podido darse cuenta, ya se chorrearon las graderías adicionales en el tendido de sombra. A ambos lados de la glorieta principal se han construido los graderíos, los cuales tendrán cabida para centenares de fanáticos. También en el lado este se están acondicionando graderíos de madera, ya que las aglomeraciones para los partidos internacionales de fin de año serán tales, que será necesario, ocupar todos los lugares disponibles del Estadio para acomodar a los espectadores.

También la cancha necesita algunas mejoras y cuido especial, a fin de que condo se inicie la serie con Peñarol, el 23 de diciembre, el terreno se encuentre en perfectas condiciones.

Así pues, el estadio permanecerá cerrado por un lapso de 15 días a partir de ayer lunes.

ALAJUELENSE Y ORION SE QUEDARON SIN GOLES

El sábado en las horas de la tarde jugaron en el Estadio Nacional las primeras divisiones de los equipos, Alajuelense y Orión. El encuentro fue de carácter amistoso y su realización fue parte del programa elaborado para festejar los 30 años del equipo azulgrana.

El juego no resultó lo que se esperaba; la fuerte lluvia que cayó apenas iniciado el cotejo, dejó la cancha en pésimas condiciones; de ahí que los equipos no pudieron desempeñarse como ellos saben hacerlo. El terreno resbaladizo impidió el accionar de los futbolistas; el Alajuelense cuyas capacidades en la vanguardia son bien probadas, no pudo armar juego, ya que el terreno dificultó la labor; también la zaga orionista rayó a gran altura, rechazando los intentos de los alajuelenses por inaugurar el marcador. El arquero Montero de Orion, fue una sólida columna, donde se estrellaron los intentos de los delanteros manudos, especialmente Juan Ulloa quien en dos oportunidades estuvo a puñto de concretar.

El partido, por su carácter amistoso, fue de escaso interés; y el terreno en pésimas condiciones contribuyó a que el juego fuera de baja calidad, notándose destellos de interés en muy contados pasajes.

ESTAN YA A LA VENTA AL MEJOR PRECIO
LAS MAS LINDAS
Bicicletas "Armstrong"
ALMACEN JOSE BATALLA U.
Teléfono 5127. Apartado 1719

La Radio Escolar

Hoy en día la radio escolar es una institución aceptada y sólida. El Sr. Z.A. Bokhari, Director escolar de Radio-Pakistán, ha logrado la creación en sus servicios de una sección de emisiones escolares encargada de animarlas.

El programa del año escolar se establece previamente en consulta con la Dirección de Enseñanza, y se compone de cursos de historia, de geografía, de civismo, de higiene y de inglés estando cada materia a cargo de un grupo de cinco o seis profesores especializados.

Las emisiones tienen lugar en lengua para las escuelas primarias y en inglés para las clases que preparan el bachillerato. Empezada en enero de 1955 y difundida todos los jueves, esta serie se compone de los tres programas siguientes: "Aspectos de la literatura inglesa" (emisión bimensual): "Escuchar y escribir" (debates mensuales sobre temas como "Las Naciones Unidas", "El cine", "La historia de Karachi", etc., y "Lo que pidáis".

JUNTA DE PROTECCION SOCIAL DE SAN JOSE

Lotería "Asilo Chapui"

Departamento de Lotería — Teléfono. 1211

Sorteo No. 1311 del 9 de diciembre de 1956.

PRIMER PREMIO:
vendido por: Marco Tulio González, San José

No. 01 de la Serie 553 con	₡ 100.000.00
No. 00 de la Serie 553 con (Aprox. anterior)	1.000.00
No. 02 de la Serie 553 con (Aprox. posterior)	1.000.00
No. 01 de las demás Series con...........	800.00
No. 1 excepto los Nos. 01 (Terminaciones)	50.00
A todos los Nos: del 00 al 99 de la Serie: 553 excepto los Números 00, 01 y 02.	50.00

SEGUNDO PREMIO:
vendido por José J. Castro — Santa Ana

No. 92 de la Serie 329 con..............	₡ 40.000.00
No. 91 de la Serie 329 con (Aprox. anterior)	400.00
No. 93 de la Serie 329 con (Aprox. posterior)	400.00
No. 92 de las demás Series con..........	200.00
A todos los Nos. del 00 al 99 de la Serie: 329 excepto los Nos. 91, 92 y 93.	50.00

TERCER PREMIO:
vendido por: Erasmo Amez, Golfito.

No. 68 de la Serie 186 con................	₡ 10.000.00
No. 67 de la Serie 186 con (Aprox. anterior)	100.00
No. 69 de la Serie 186 con (Aprox. posterior)	100.00
No. 68 de las demás Series con..........	100.00
A todos los Nos. del 00 al 99 de la Serie. 186 excepto los Números: 67, 68 y 69.	50.00

LIMON QUIERE JUGAR EN EL ESTADIO NACIONAL

Limón, diciembre 6 de 1956

Sr. Secretario
Federación Nacional de Futbol
San José.
Estimado señor:

Por su medio quiero hacer de conocimiento de esa Honorable Federación, el acuerdo tomado por la Liga Limonense de Futbol en sesion del 5 del presente que dice:

Se acuerda, dirigirse atentamente a La Honorable Federación Nacional de Futbol, solicitándole si está dentro sus posibilidades, se nos conceda en la Temporada Internacional, un partido preliminar para el Harry Jakcson, de esta Ciudad, que será con el equipo que a bien tengan programar.

Basamos dicho solicitud tomando en cuenta el esfuerzo que está haciendo esta provincia por el engrandecimiento del Deporte Nacional, como el bien que se le haría a estos jugadores estimulándolos con una presentación en el Estadio Nacional y la gratitud que comprometería ésta Liga en la dura e interminable tárea de hacer deporte.

No dudando de la buena acogida que tendrá esta petición y en espera de su grata contestación, me es grato suscribirme de Ud. atento y seguro servidor,

POR LIGA LIMONENSE DE FUTBOL

Carlos QuirósS.,
Secretario de Correos.

Balance de cuentas corrientes de los clubes afiliados a la Fedefutbol

FEDERACION NACIONAL DE FUTBOL. — INFORME ANUAL.—

Balance de Cuentas Corrientes de los Clubes federados al 31 de Octubre de 1956.

1.—Club Sport Libertad	₡ 1.414.60
1A—Club Sport Libertad, Cta. Esp.	652.20
2.—Sociedad Gimnastica Española	50.00
3.—Orión F. C.	100.00
4.—Universidad Nacional	186.00
5.—Club Sport Cartaginés	198.00
6.—Club Sport Herediano	198.00
7.—Liga Deportiva Alajuelense	271.90
8.—Club Sport Guadalupe	138.50
9.—Club Sport Atlántico	20.00
10.—Club Sport Uruguay	186.00
11.—Rohrmoser F. C.	8.00 1
12.—Unión Deportiva Moravia	188.00
13.—Deportivo Saprissa	1.694.95
14.—Atlético Barcelona	8.00
15.—Deportivo Juan Viñas	8.00
16.—Puntarenas F. C.	138.75
17.—Deportivo 13 de Junio	18.00
18.—Independiente Turrialba	408.00
19.—Juventud Deportiva de Hatillo	60.00
21.—Independiente de Tres Ríos	47.50
22.—Madrid F. C.	12.00
23.—Nicolás Marín	20.00
24.—Audax F. C.	35.25
25.—Deportivo Carlos Durán	16.00
26.—Deportivo Santa Lucía	154.00
27.—Vizcaya F. C.	43.50
28.—Desamparados Sport Club	298.55
29.—Atlético Municipal	20.00
30.—Carmen F. C.	8.00
31.—Independiente Guadalupe	8.00
32.—Unión Tibaseña	40.00
33.—Unión Deportiva de La Uruca	90.00
34.—Valencia F. C.	20.00
35.—Juventud Deportiva de Turrialba	314.00
36.—Deportivo Sarmiento	13.50
37.—Banfield F. C.	20.00
38.—Unión Deportiva de Escazú	90.00
39.—Atlético Deportivo Ramonense	144.00
40.—Atlético Luján	68.00
41.—Unión Deportiva Oreamunense	86.00
T O T A L	₡ 7.479.20

NOTA.—El saldo marcado con "1" es acreedor.

BALANCE DE VARIOS ACREEDORES

Porcentajes Clubes	₡ 131.90
Liga Menor	1.390.96
Municipalidad de San José	6.354.20
Retenciones Cuota Obrera Seguro Social	22.56
Colegio Nacional de Arbitros	1.200.00
Liga Nacional	511.85
Varios	2.818.60
T O T A L	₡ 11.931.95

ELADIO GOMEZ CH.

SISTEMA DE ALIANZAS CONTRA LA AGRESION

NOTRE DAME, INDIANA — (USIS). — El Gral. Alfred M Gruenther, que acaba de recibir la medalla al mérito Laetra de la Universidad de Notre Dame, dijo al recibirla que la mejor manera de que los EE.UU. puedan mantener su defensa y la del mundo libre, en contra de la agresión, es por medio del sistema de alianzas.

El General Gruenther, quien se retiró recientemente como Jefe Supremo de las fuerzas armadas de la NATO, en Europa, hizo estas declaraciones en su discurso de aceptación de la medalla Laetra. Esta medalla se otorga desde 1958 a algún prominente católico norteamericano de actuaciones meritorias.

Argentina mejorará su flota

NUEVA YORK, Dic. 10—(P)— La Comisión Naval Argentina publica avisos en los diarios locales por los cuales ofrece en venta como hierro viejo dos acorazados de 26.355 toneladas cada uno y un crucero de 5.500 toneladas.

Añadió que la Argentina desea renovar su marina para contribuir más eficazmente en la labor de proteger el hemisferio. Dijo q' las naciones pequeñas se veían imposibilitadas de adquirir unidades modernas por los altos costos y agregó que ya iba a ser muy difícil que las naciones sudamericanas pudieran adquirir acorazados.

CAMBIO EN LA NUMERACION DE LAS CEDULAS DE IDENTIDAD

Oficialmente el Registro Civil está avisando a los ciudadanos q' desde el primero de noviembre en curso se están confeccionando las cédulas de identidad con nueva numeración. El número correspondiente a cada ciudadano está formado por tres grupos de cifras, separados por guiones y colocados horizontalmente: el primero corresponde a la Provincia, el segundo al Tomo, y el tercero al Asiento en que se halla inscrito el nacimiento de la persona de que se trata. Se sustituye así la numeración anterior por una que corresponderá exclusivamente a cada persona por la inscripción de su nacimiento en este Registro. En los duplicados de cédula se indicará su número anterior para el efecto probatorio consiguiente.

Se previene que la autenticación de cédula por abogados o notarios de DOMICILIO DIFERENTE al del solicitante, no tendrá efecto para la inclusión en el Padrón Electoral, sino únicamente para obtener la cédula de identidad (Artículo 44 de la Ley Orgánica del Registro Civil).

Los juveniles de Costa Rica tiene dos victorias y una derrota en el torneo que se lleva a cabo en el Estadio La Flor Blanca de El Salvador. El jueves próximo terminará la labor de los ticos, enfrentándose al equipo salvadoreño, actualmente en el segundo lugar del puntaje. Si los ticos triunfan, terminan su labor obteniendo el vicecampeonato.

EL FANTASMA — Por Lee Falk y Phil Davis

Este documento es propiedad de la Biblioteca Nacional "Miguel Obregón Lizano" del Sistema Nacional de Bibliotecas del Ministerio de Cultura y Juventud, Costa Rica.

Para
MAYOR RESISTENCIA, VITALIDAD y NERVIOS VIGORIZADOS
tome
PHOSFERINE

Se le brindan nueva energía y vigor. Estarán a su alcance tomando Phosferine diariamente. Sus nervios reflejarán mejor vigor, disfrutará de mayor apetito y su cerebro estará más despejado. Desaparecerán los indicios de debilidad y hallará que su vida es más agradable. Compre Phosferine ahora mismo...

Un Tónico Espléndido

OPORTUNA ... ...

Viene de la PRIMERA PAGINA.

ámbitos del globo.

La idea del señor Morera, es hacer llamamiento a la generosidad de los costaricenses para que, siguiendo el paradigma humanitario que según los cables, han de mostrado muchos hogares del mundo, haya aquí quienes abran las puertas de los suyos para acoger con simpatía y entusiasmo, a algunos de esos infelices niños que han tenido el infortunio de perder a sus padres en una de las hecatombes más conmovedoras que registra la Humanidad.

La lucha que los heróicos civiles del malogrado pueblo balcánico ha sotsenido contra las huestes del imperialismo moscovita, no puede sernos indiferente; por el contrario, debe inspirarnos sincera simpatía y admiración. Fuerza es entonces que pongamos de nuestra parte el concurso que esté al alcance, ya sea por medio de contribución pública o haciendo venir a la tibieza de nuestras casas a quienes son víctimas inocentes de la barbarie.

El pueblo de Costa Rica es ciento por ciento caritativo; nuestra historia consigna en todos los tiempos esa virtud y mal podría pensarse que tan noble manifestación del alma, fuera hoy ajena al dolor de nuestros hermanos sumidos en desesperante situación.

Don Alejandro nos ha dicho que tiene fe y esperanza en que sus buenos propósitos encuentren eco en la conciencia de sus conciudadanos. Por el momento, el CLUB ROTARIO de Alajuela, en sesión del lunes último, acogiendo con sumo interés y afecto la noble exposición hecho por el señor Morera, designó en comité a cuatro elementos de ese Club, para que en asocio del proponente, organicen la forma que convenga al feliz resultado de tan generosa idea.

Nos atreveríamos a pronosticar que la respuesta será favorable y que se dejará oír con la precisión que el caso requiere, por aquello de que nuestro pueblo está compenetrado con la sabia máxima del místico Kempis: "Verdaderamente es grande el que tiene gran caridad."

UNICEF .. ..

Viene de la PRIMERA PAGINA.

Coordinadora de Programas para la Erradicación de la Malaria con sede en México, el Ing. Patrick Owens, el Dr. Pedro Durette y el Ingeniero Sliveti Peña, este último de la Oficina Sanitaria Panamericana en Costa Rica.

Estos especialistas han hecho un pormenorizado estudio del Proyecto de Programa de Erradicación Malárica que ha revisado ya el señor Ministro de Salubridad que será presentado a las organizaciones internacionales: Oficina Sanitaria Panamericana y UNICEF, con el propósito de que estas entidades den el aporte que les correspondería, o sea, un 20% de lo que aporte el Gobierno de Costa Rica. Ese porcentaje representa 200.000 dólares.

Según datos estadísticos, en las zonas palúdicas del país donde va a comenzar la campaña en enero próximo, 228.000 habitantes, esta cifra se ha elevado a 434.000.

SESION PLENARA ....

Viene de la PRIMERA PAGINA.

ya Borge, Director General del Servicio Civil.

EL SALVADOR: Dr. Antonio Escobar Fratti, Sub Secretario de Hacienda; Lic. Antonio Serrano Langlois, Subsecretario de Economía.

GUATEMALA: Lic. Melgar.

HONDURAS: Lic. Jacinto Octavio Durán, Subsecretario de Economía; Lic. Rubén Mondragón, Consejo Nacional de Economía.

NICARAGUA: Dr. Enrique Delgado, Ministro de Economía; Dr. Jorge Ulises Chévez, Oficial Mayor del Ministerio de Hacienda; Dr. Gustavo Guerrero; Dr. José María Castillo, Secretario General del Consejo de Economía.

Los ex-Ministros Jorge Rossi y Mario Esquivel, presentaron sus renuncias del Comité Nacional de la ESAPAC.

Por iniciativa de la delegación de Nicaragua se procedió a nombrar al Ministro de Hacienda, Lic. Rodrigo Soley Carrasco, como Presidente de dicho Comité, en sustitución del Lic. Rossi.

Al hacer dejación de su cargo, el Lic. Rossi pronunció un discurso refiriéndose a las actividades desplegadas por la ESAPAC.

El Secretario General de la ODECA, Dr. Guillermo Trabanino, también dirigió la palabra a la concurrencia, haciendo un análisis del programa desarrollado por la Escuela de Administración Pública.

Se acordó señalar el 28 de enero para nueva reunión de los Ministros de Economía, reunión que tendrá lugar en Guatemala, con el fin de conocer el proyecto de Tratados Multilaterales de Comercio.

LA SEGURIDAD ... ...

Viene de la PRIMERA PAGINA.

Señaló como principales razones para oponerse al proyecto, las siguientes:

1)—No corresponde a la Asamblea Legislativa aprobar un aumento de salarios a los trabajadores en general, pues constitucionalmente el organismo encargado para hacer tal cosa es el Consejo Nacional del ramo.

2)—Aceptándose que no se trata de un aumento de salarios y que más bien el proyecto tiende a legalizar una donación, esta donación no puede ser aprobada, pues el obsequio en modo alguno puede constituirse en obligación.

3)—Tampoco puede interpretarse este proyecto como una participación de los trabajadores en las utilidades de las empresas, ya que tal cosa sería discriminatoria, habida cuenta de que hay empresas que sufren pérdidas y, en consecuencia, no podrían pagar el "trezavo" sueldo.

Expresó luego que el momento actual no es oportuno para imponer el pago del décimo tercer sueldo a las empresas privadas, que están viviendo una situación de cirgoja económica.

En conclusión, manifestó el señor Escalante que él no puede dar le su voto a un proyecto que provocará la lucha de clases y que causará la ruina de muchos productores, con perjuicio evidente para los mismos trabajadores.

LA DISTRIBUCION .. .

Viene de la PRIMERA PAGINA.

nunciarse favorablemente al proyecto, no necesitaba de la interpelación hecha por el diputado Castillo Rojas.

Dijo que el país está en condiciones de soportar el pago del sueldo adicional, pues una cosa es la situación fiscal y otra muy diferente la situación económica general de la Nación.

En cuanto a la crisis porque atraviesa el gobierno, expresó que esa situación es temporal, originada en las inundaciones del año pasado, ya que para el año entrante habrá bonanza.

Anunció finalmente que él está de acuerdo con el proyecto; pero con las modificaciones que otros diputados han sugerido.

De nuestros Servicios en Europa.—

El Segundo Festival Hispanoamericano de Sitges

Organizado por nuestro colaborador en París, Dr. Carlos Deambrosis -Martins, el Festival tuvo un éxito sin precedentes. Asistieron representaciones oficiales de todas las naciones. Se va a fundar, con el concurso de España y América, una Residencia-Biblioteca Iberoamericana "Rubén Darío". — Discurso del Dr. Deambrosis-Martins, autor del proyecto junto con el Alcalde de Sitges. — Adhesión de España por la voz del marqués de Castell-Florito. — La Embajadora de Colombia presidió el Festival.

BARCELONA, Sept. — (Exclusivo para nuestro periódico). — En presencia de la esposa del Embajador de Colombia en España, doña Yolanda de Alzate Avendaño, del marqués de Castell-Florite, presidentes de Honor del Segundo Festival Hispanoamericano de Sitges, de los honorables cónsules generales de los Estados Unidos, de Gran Bretaña, de Portugal de Francia, de Alemania y de todas las Repúblicas Iberoamericanas acreditadas en Barcelona, tuvo lugar, con asistencia también de connotadas personalidades españolas y extranjeras que veranean en Sitges, en esta magnífica perla del Mediterráneo, en el marco suntuoso del palacio de Maricel, joya gótica convertida hoy en museo, la inauguración oficial del Segundo Festival Hispanoamericano, que tiende a asumir proporciones de gran acontecimiento nacional español.

En un conceptuoso discurso—que fue luego radiado para España y América, nuestro colaborador en Paris, Dr. Carlos Deambrosis-Martins, secretario general del Segundo Festival y organizador del primero, presentó un proyecto que venía madurando desde hacia largo tiempo. Transcribimos lo esencial de esta alocución que fue luego comentada y sostenida en luminosa improvisación, por el marqués de Castell-Elorite, Presidente de la Diputación de Barcelona, y una de las personalidades sociales y políticas más destacadas de Cataluña.

"Hemos pensado, declaró el Dr. Deambrosis - Martins, compartiendo y cristalizando la opinión del Alcalde de Sitges, Ilustrísimo señor Burguera, que este solar catalánico presentaba condiciones excepcionales y extraordinarias, por su clima (que recuerda los de nuestra América) su situación geográfica, sus comunicaciones, su aislamiento, su calma, su acercamiento también al primer puerto mediterráneo —sin hablar de otras ventajas que sería prolijo enumerar aquí—para que pudiera erigirse una Residencia-Biblioteca Universitaria Iberoamericana, incluyendo en primer lugar a España, a Portugal y a todos los países de América y del Mediterráneo—todo lo americano y todo lo español es nuestro— y con un anexo internacional—todo lo hispanoamericano es universal. Una Residencia que fuera hogar —en el más amplio sentido del término,—biblioteca, centro de estudios y de reposo para los jóvenes y los profesores del Nuevo Mundo en peregrinación por Europa, y para los españoles y lusitanos que quieran detenerse en esta Casa de América a orillas del Mare Nostrum.

"Este propósito no puede realizarse si no contamos con el decidido concurso de España, de los españoles, para adquirir los terrenos necesarios—que requieren vastedad por la estructura de la edificación, de sus jardines, de sus campos de deporte; si no contamos con la cooperación efectiva y generosa de todos los países de América, Norte y Sur en general, de los hombres americanos y los españoles afortunados de América en particular (los ricos catalanes del Nuevo Mundo), para levantar las piedras de la difusión de la cultura y diseñar y construír los pabellones.

"La Residencia Universitaria Iberoamericana "Rubén Darío", de propiedad del Ayuntamiento de Sitges, deberá ser regida por un Consejo Autónomo —que solicitará los auspicios de los Jefes de Estado de España y de América. Las luces, las consultas de los rectores de las Universidades españolas y americanas, del Director del Instituto de Cultura Hispánica, pueden ser decisivas para el prestigio, solidez y auge de la futura Residencia-Biblioteca".

"Esta es una somerísima Exposición sobre las generalidades de un proyecto de singulares ambiciones. Iremos por etapas, porque queremos que la Residencia-Biblioteca "Rubén Darío" irradie lo mejor de la cultura y clima americana. Y que sea, al mismo tiempo, una manifestación permanente, en libros, en publicaciones, en cuadros, en muebles, en artesanía, en fotos, en productos en discos, de lo que son nuestros pueblos. Pedimos a nuestras Repúblicas que se nos envíe todo cuanto se nos pueda mandar como material de exhibición y de enseñanza. No ha mucho se ha marchado rumbo a América una Exposición flotante de España que está triunfando en todas partes; ahora bien, ambicionamos que del Nuevo Mundo se nos consagre una Exposición flotante que anclaremos en este mar de Sitges, como una nave inmóvil sobre la montaña catalana. La moverán las pulsaciones, el entusiasmo de toda la juventud del mundo dándose la mano como en una ronda infantil, en una inmensa sardana de Fiesta Mayor".

El doctor Deambrosis-Martins fue muy aplaudido en su discurso-proyecto, al que respondió auto seguido S. E. el marqués de Castell-Florite, Presidente de la Diputación de Barcelona. Con oratoria brillante, la altísima personalidad española saludó con beneplácito la idea del escritor y publicista sudamericano, comentándola muy favorablemente en nombre de España y de Cataluña, porque esta Residencia-Biblioteca "Rubén Darío", —dijo— servirá para que los americanos conozcan mejor y más normalmente a la Madre Patria y los españoles de la nueva generación puedan visitar y apreciar más íntimamente a sus hermanos del Nuevo Mundo".

Desde ahora ha quedado constituída en Sitges, en el propio palacio de Maricel, un Comité Ejecutivo de la "Fundación Rubén Darío", con su presidente, el Alcalde de Sitges, abogado Sr. Burguera, con el secretario general, Dr. Carlos Deambrosis- Martins, con el tesorero, Sr. Vellet Vallés, Director del Banco Hispanoamericano de Sitges. Ya pueden dirigirse, directamente, los donativos, al Banco Hispanoamericano de Sitges, o al señor Alcalde de Sitges, indicando siempre la mención "Fundación Rubén Darío", SITGES, Barcelona, España.

Barcelona, Setiembre 1956.—

(De nuestros servidores especiales en Europa).—

'SALEN' mejor en película Kodak

Su mayor índice de exposición permite aberturas de lente menores. Obtendrá usted transparencias de hermoso colorido.

Vea a sus Distribuidores KODAK

COLOMBIA .. ..

Viene de la PRIMERA PAGINA.

reducido. No existe por el momento peligro de sobre producción, y el consumo mundial aumenta en forma satisfactoria.

No obstante lo anteriormente dicho, por motivos especiales y bastante complejos la situación de los precios para cafés suaves ha dado lugar, durante las últimas semanas, a una resistencia forzada en las adquisiciones de los Tostadores, que cumplen un record histórico de bajas existencias.

Aparentemente se ha presionado esa merma artificial en los precios, aprovechándose de que por esta época, la demanda de financiación y necesidad de ventas para algunos países productores, los obliga a hacer ofertas forzosas.

En el fondo este fenómeno es debido principalmente, a coincidir la época, con la de recolección y acumulación del grueso de la cosecha en la mayor parte de los países productores de cafés suaves.

Con motivo de la situación planteada, que por lo dicho no dejaba de ofrecer un peligro para los precios en el mercado internacional,— los representantes de los países productores de cafés suaves congregados en la Reunión Anual de Boca de Ratón, acordaron celebrar una reunión especial para tratar el asunto. Costa Rica fue invitada, y en su representación fueron a México los señores don Rodolfo Peters y don José Rafael Echeverría.

Las conversaciones se celebraron durante los días 3 y 4 de diciembre en curso, en la ciudad de México D. F. con asistencia de Delegados de COLOMBIA, MEXICO, EL SALVADOR y COSTA RICA, además del apoyo de GUATEMALA que por motivos especiales no pudo asistir.

Tras de largas deliberaciones y análisis general de la situación del comercio y la industria del café, se llegó a la conclusión de que el problema tiene su solución satisfactoria y natural, si los países productores de cafés suaves llegan a un acuerdo, —que en efecto se tomó,— para normalizar sus ventas, adecuándolas mediante colocación ordenada y racional en los mercados consumidores. Las perspectivas de provecho para la industria de este acuerdo son evidentes, y del mismo se espera beneficio para los países productores y consumidores.

En cuanto a una de las causas principales que provocaban el problema, se logró el ofrecimiento del Gobierno de México para proporcionar financiación adecuada y protección de los embarques de café, a los Exportadores mexicanos.

Por su parte, los restantes países productores se encuentran en la misma disposición, y existen sobradas esperanzas de que de este convenio resulte una estabilización y normalización del mercado cafetero, como es deseable y conveniente para todos.

La Junta Directiva de la Oficina del Café, al conocer el anterior informe de sus Delegados, consideró que su actuación había sido excelente y oportuna, dándoles un voto de reconocimiento por tal motivo.

EL MINISTRO .. .. ..

Viene de la PRIMERA PAGINA.

mostró particularmente interesado en la exposición que se hizo sobre las actividades, la organización y los planes para el futuro de ese organismo.

Mostró interés en conocer el INVU y por eso, de regreso a su patria, se ha detenido por breve temporada en nuestro país. Está siendo atendido por funcionarios públicos y por personeros del INVU, los cuales lo han llevado a conocer los principales programas que mantiene en la Meseta Central.

MILES.......

Viene de la PRIMERA PAGINA.

En su discurso el Ministro Masis elogió el esfuerzo realizado, y lo puso como ejemplo constructivo para otras comunidades.

También hicieron uso de la palabra el Sr. Cura Párroco, don José Rafael Chacón y el director de la Escuela, Prof. don Solón Orozco Bejarano.

Distinguidas firmas comerciales cartaginesas entregaron premios a los mejores expositores, de acuerdo con el fallo de un Jurado que integran destacadas personas de Cartago.

Esta actividad merece general reconocimiento.

ESTABLIZACION .. .. ..

Viene de la PRIMERA PAGINA.

seguir cantidades regulares y los precios a la venta oscilan de ₡ 4.50 a ₡ 6.00.

Creemos que debe fijarse una cuota de exportación y otra para el consumo local a precios equitativos, ya que este es un producto de un valar alimenticio.

Esperamos que Uds. se sirvan tomar cartas en el asunto y tratar de que el consumidor obtenga un buen artículo a un buen precio, ya que disponemos en nuestro bello país de una producción excelente del mencionado marisco.

Con muestras de nuestra alta consideración, de Ud. Afmos. y Ss. Ss.,

ENOC HIDALGO M.

COSTA RICA .. ..

Viene de la PRIMERA PAGINA.

compras en años futuros de acuerdo con las posibilidades del Presupuesto Nacional.

Este programa con el Consejo Nacional de Producción tiene una finalidad nutricional y una finalidad de protección a la industria lechera del país y esto último es útil sin descuidar lo primero ya que según lo muestran las estadísticas, Costa Rica tiene un inmenso problema de desnutrición y no se podría esperar que llegara el día en que el Presupuesto Nacional tuviera una extraordinaria capacidad y que la Planta de Leche disminuyera sus precios.

En ningún momento se ha pensado disminuir la ayuda que se da a los lecheros a través de ese Programa de subvención indirecta, sino que tenemos que ponernos en un plan de realidades y ver que ni el Presupuesto permite compras mayores de leche ni la Planta ha demostrado que la puede producir.

La Institución denominada CARE ha ofrecido un millón de libras de leche en polvo y un millón de libras de queso por año, debiendo el Gobierno de Costa Rica hacer un gasto aproximado por año de ₡ 120.000.00 (ciento veinte mil colones). Esta última suma será gastada íntegramente en los gastos de operación del Programa y no ingresará como algunos pudieran creer, en plan de pago a los productores de los Estados Unidos. Se dispondría en 1957 de los alimentos que aporte CARE más la leche producida en nuestra Planta; pero si tuviéramos que comprar en Costa Rica lo que nos va a donar CARE, tendríamos que hacer un gasto aproximado de ₡ 5.000.000.00 (cinco millones de colones) el cual se va a reducir a los ₡ 120.000.00 (ciento veinte mil colones) indicados anteriormente. La distribución de la leche de CARE incluye beneficiarios que **no la ingieren actualmente** y a diferencia de lo que creen los productores de leches nacionales, servirá para enseñar a beber leche y a comer queso a miles de niños abriéndose así nuestros mercados para la industria nacional; así sucedió cuando funcionó en Costa Rica el Programa de UNICEF.

"FAO" ... ...

Viene de la PRIMERA PAGINA.

Centro América.

El desarrollo constante de las vías de comunicación y los modernos y veloces medios de transporte así como el creciente intercambio de productos presenta una magnífica oportunidad para la introducción de nuevas plagas y enfermedades, problema que debe ser afrontado con realismo y previsión realizando una labor preventiva que sin duda resultará mucho más económica a la larga.

El costo de mantener un servicio eficiente de Cuarentena Vegetal y Animal no puede compararse con el costo de control de una plaga o los daños que ella causa antes de lograr su control y eliminación total.

El Organismo Internacional Regional de Sanidad Agropecuaria (OIRSA) labora actualmente con varios países centroamericanos en la organización de servicios de cuarentena y para este propósito ha obtenido de la FAO los servicios de un técnico en esta materia.

LOS NIÑOS LLORABAN RUIDOSAMENTE

VIENA, 10.—(AP)—Pese a la ley marcial impuesta en Hungría, continuó la corriente de refugiados de ese país hacia Austria. Las autoridades austriacas dijeron hoy que 2.589 fugitivos cruzaron anoche la frontera.

Este desplazamiento de millares de personas es uno de los mayores misterios de la crisis húngara. Aunque los rusos han contado con semans para clausurar la frontera austro-húngara si lo hubiesen querido, los refugiados continúan llegando, a veces en grupos de a 50. El total se acerca ya a los 130.000.

Un escapado manifestó que estaba seguro de que las tropas soviéticas próximas al límite internacional habían oído a su grupo acercarse al mismo durante la noche, ya que varios niños lloraban ruidosamente. Pero no se hizo esfuerzo alguno para detenerlos.

LEA ESTE DIARIO

RAVENTOS
A las 3 - 7 y 9......₡ 2.00
Gary Cooper, en:—
CONSEJO DE GUERRA
CinemaScope! Warnercolor!

LUX
A las 7 y 9..........₡ 1.50
James Dean, en:—
RELBELDE SIN CAUSA
CinemaScope! Warnercolor!

CAPITOLIO
A las 7 y 8:45.........₡ 1.25
Evangelina Elizondo, en:
RAPTO AL SOL

ADELA
A las 7 y 9 ....₡ 1.25
Kerima, en:—
LA NAVE DE LAS MUJERES MALDITAS
Prohibida para menores de 21 años.

CENTER CITY
A las 3, - 7 y 9......₡ 1.25
Un éxito de gozadera!
LOS APUROS DE MISTER PINK

KEITH
A las 7 y 9 ....₡ 1.00
Don Castle, en:—
HEROES DE LA CARRETERA

GUADALUPE
A las 8 ....₡ 1.25
Jack Palance, en:—
LA INTIMIDAD DE UNA ESTRELLA

LATINO
HOY 7 y 9 p. m. ₡ 1.25
LAURA HIDALGO en:
Orquídeas de Amor

¿ Y ESOS DOLORES ?

¡Ya soy otra mujer...gracias a las Píldoras De Witt!

NO permita que esos dolores articulares le impidan realizar sus quehaceres. Quizás la actividad deficiente de sus riñones permite que ciertos venenos y desechos, tales como los cristales de ácido úrico, permanezcan en su organismo, trayendo como consecuencia dolores más o menos persistentes que hacen penoso cualquier movimiento.

Pruebe las Píldoras De Witt para los Riñones y la Vejiga. Activan la función renal, favoreciendo una mejor eliminación de los desechos que son una causa probable de sus padecimientos. Además, ejercen una suave acción antiséptica y balsámica en el aparato urinario.

Conocidas en los cinco continentes, las Píldoras De Witt se expenden en todas las farmacias del país, en frascos de 40 y 100 píldoras.

INDUSTRIA BRITANICA

Píldoras DE WITT
para los Riñones y la Vejiga

EMPRESA TEATRAL URBINI S.A.
CARTELERA CINEMATOGRAFICA PARA HOY

HOY MARTES, 11 de Diciembre 1956.

PALACE — A las 3, 7, 9...... ₡ 2.00

ULTIMO DIA EN ESTE TEATRO! LANA TURNER en "DIANA DE FRANCIA". Sensacional espectáculo Metro en Cinemascope y Tech.

VARIEDADES
3, 7, 9 .... 1.50

IDEAL
6 - 8 .... 1.50

COLON
6.30 - 8.30 ..... 1.50

Estreno de la obra maestra del gran actor inglés:

Stanley Holloway

Llena de vida, de realismo, de filosofía, esta película cuenta las aventuras de un mendigo! Apasionante! Humana, cuajada de gracia, tiene el fino humor inglés, que juega con el misterio y con la muerte!

EPISODIO NOCTURNO

MODERNO
A las 3 - 7 y 9....₡ 1.50
Pedro Infante, en:—
PUEBLO, CANTO Y ESPERANZA

LIBANO
A las 7 y 9.........₡ 1.25
Mickey Rooney, en:—
FRANCISQUITO ENTRE FANTASMAS

COLISEO
A las 3 - 7 y 9.......₡ 2.00
John Derek, en:—
CONTIENDA POR UN IMPERIO

ARANJUEZ
A las 8 ....₡ 1.50
Miguel Aceves Mejía, en:—
HAY ANGELES CON ESPUELAS

CASTRO
A las 7:30..........₡ 1.00
LA CONQUISTA DEL ESPACIO
Fantástica!

RIO
A las 8 ....₡ 1.25
William Holden, en:—
LOS PUENTES DE TOKO - RI

"CARRUSEL NAPOLITANO" es la glorificación de la canción napolitana! Presentada con un gusto exquisito!
VIERNES, PRE-ESTRENO PALACE!

Este documento es propiedad de la Biblioteca Nacional "Miguel Obregón Lizano" del Sistema Nacional de Bibliotecas del Ministerio de Cultura y Juventud, Costa Rica.